



LaserJet Enterprise M506

사용 설명서



M506n



M506dn



M506x



www.hp.com/support/ljM506



HP LaserJet Enterprise M506

사용 설명서

저작권 및 라이선스

© Copyright 2017 HP Development Company, L.P.

저작권법에 의해 허용되는 경우를 제외하고는, 사전 서면 허가 없이 복사, 수정 또는 번역하는 것을 금합니다.

본 문서의 내용은 사전 통보 없이 변경될 수 있습니다.

HP 제품과 서비스에 대한 보증은 오직 제품 및 서비스와 함께 제공되는 명백한 보증서만을 근거로 합니다. 문서의 어떤 내용도 추가적인 보증을 구성하는 내용으로 해석되어서는 안됩니다. HP는 이 문서에 포함된 기술이나 편집 오류 또는 누락에 대해 어떠한 책임도 지지 않습니다.

Edition 2, 8/2017

상표 정보

Adobe®, Adobe Photoshop®, Acrobat® 및 PostScript®는 Adobe Systems Incorporated의 상표입니다.

Apple 및 Apple 로고는 미국 및 기타 국가에서 Apple Computer, Inc.의 등록 상표입니다. iPod은 Apple Computer, Inc.의 상표이며, iPod은 법률상 또는 법적 소유자가 승인한 경우에만 복사할 수 있습니다. 음악을 불법 다운로드하지 마십시오.

Microsoft®, Windows®, Windows® XP 및 Windows Vista®는 Microsoft Corporation의 미국 등록 상표입니다.

UNIX®는 Open Group의 등록 상표입니다.

목차

1 프린터 개요	1
프린터 보기	2
프린터 전면 보기	2
프린터 뒷면 보기	3
인터페이스 포트	4
제어판 보기(4줄 제어판, n 및 dn 모델 전용)	4
제어판 보기(터치스크린 제어판, x 모델 전용)	5
프린터 사양	7
기술 사양	7
지원되는 운영 체제	8
모바일 인쇄 솔루션	11
프린터 크기	11
전력 소모, 전기 사양 및 음향 발생량	14
작동 환경 범위	14
프린터 하드웨어 설정 및 소프트웨어 설치	15
2 용지함	17
용지함 1(다목적 용지함)에 용지 넣기	18
소개	18
용지함 1 용지 방향	19
대체 레터헤드 모드 사용	19
프린터 제어판 메뉴를 사용하여 대체 레터헤드 모드 활성화	19
용지함 2, 3, 4, 5에 용지 넣기	20
소개	20
용지함 2 및 550매 용지함 용지 방향	22
대체 레터헤드 모드 사용	22
프린터 제어판 메뉴를 사용하여 대체 레터헤드 모드 활성화	22
봉투 넣기 및 인쇄	24
소개	24
봉투 인쇄	24
봉투 방향	24

3 부품, 소모품 및 부속품	25
소모품, 부속품, 부품 주문	26
주문	26
소모품 및 부속품	26
고객 자가 수리 부품	27
토너 카트리지 교체	29
소개	29
토너 카트리지 정보	29
카트리지 분리 및 교체	30
4 인쇄	33
인쇄 작업(Windows)	34
인쇄 방법(Windows)	34
자동 양면 인쇄(Windows)	36
수동 양면 인쇄(Windows)	36
한 장에 여러 페이지 인쇄(Windows)	37
용지 종류 선택(Windows)	37
추가 인쇄 작업	37
인쇄 작업(OS X)	39
인쇄 방법(OS X)	39
자동 양면 인쇄(OS X)	39
수동 양면 인쇄(Mac OS X)	39
한 장에 여러 페이지 인쇄(OS X)	40
용지 종류 선택(OS X)	40
추가 인쇄 작업	40
나중에 인쇄하거나 개인적으로 인쇄하도록 프린터에 인쇄 작업 저장	42
소개	42
저장 작업 만들기(Windows)	42
저장 작업 만들기(OS X)	43
저장 작업 인쇄	44
저장 작업 삭제	44
모바일 인쇄	46
소개	46
이메일을 통한 HP ePrint 이용	46
HP ePrint 소프트웨어	47
AirPrint	48
Android 내장 인쇄	48
Wi-Fi Direct 및 NFC 인쇄	48
USB 포트에서 인쇄	50
소개	50

인쇄를 위해 USB 포트 활성화	50
USB 문서 인쇄	51

5 프린터 관리 53

HP EWS(Embedded Web Server)를 이용한 고급 구성	54
소개	54
HP Embedded Web Server(EWS)에 액세스하는 방법	54
HP EWS(Embedded Web Server)	55
정보 탭	56
일반 탭	56
인쇄 탭	57
문제 해결 탭	57
보안 탭	58
HP Web Services 탭	58
네트워킹 탭	59
기타 링크 목록	60
OS X용 HP Utility를 이용한 고급 구성	61
HP Utility 열기	61
HP Utility 기능	61
IP 네트워크 설정 구성	63
프린터 공유 책임 제한	63
네트워크 설정 보기 또는 변경	63
네트워크에서 제품 이름 바꾸기	63
제어판을 이용한 IPv4 TCP/IP 매개변수 수동 구성	64
제어판을 이용한 IPv6 TCP/IP 매개변수 수동 구성	64
링크 속도 및 이중 방식 설정	65
프린터 보안 기능	67
소개	67
보안 규정	67
관리자 암호 지정	67
IP 보안	68
포맷터 잠금	68
암호화 지원: HP 고성능 보안 하드 디스크	69
에너지 절약 설정	70
소개	70
EconoMode로 인쇄	70
절전 타이머를 설정하여 프린터의 전력 사용량을 1W 이하로 구성	70
HP Web Jetadmin	72
소프트웨어 및 펌웨어 업데이트	73

6 문제 해결 방법	75
고객 지원	76
제어판 도움말 시스템	77
출하 시 기본 설정 재설정	78
소개	78
방법 1: 프린터 제어판에서 출하 시 기본 설정 재설정	78
방법 2: HP Embedded Web Server를 통해 출하 시 기본 설정 재설정(네트워크 연결 프린터만 해당)	78
프린터 제어판에 “카트리지 부족” 또는 “카트리지 매우 부족” 메시지가 표시됨	80
“매우 부족” 설정 변경	80
팩스 기능이 있는 제품	80
소모품 주문	81
프린터에서 용지를 픽업하지 않거나 잘못 급지됨	82
소개	82
프린터가 용지를 픽업하지 않음	82
프린터가 여러 장의 용지를 픽업함	84
용지 걸림 제거	88
소개	88
용지 걸림 위치	88
용지 걸림 해결을 위한 자동 검색	89
용지 걸림이 자주 발생하거나 되풀이됩니까?	89
용지함 1에서 용지 걸림 해결	89
용지함 2 및 550매 용지함에서 용지 걸림 해결	91
토너 카트리지 영역에서 용지 걸림 해결	94
후면 도어 및 퓨저 영역의 용지 걸림 해결	96
출력 용지함에서 용지 걸림 해결	97
듀플렉서에서 용지 걸림 해결	98
인쇄 품질 향상	103
소개	103
다른 소프트웨어 프로그램에서 인쇄	103
인쇄 작업에 용지 종류 설정 확인	103
용지 종류 설정 확인(Windows)	103
용지 종류 설정 확인(OS X)	103
토너 카트리지 상태 확인	104
프린터 청소	104
청소 페이지 인쇄	104
토너 카트리지를 육안으로 검사	105
용지 및 인쇄 환경 점검	105
단계 1: HP 사양에 맞는 용지 사용	105
단계 2: 환경 점검	105

3단계: 개별 용지함 정렬 설정	106
EconoMode 설정 확인	106
다른 인쇄 드라이버 사용	107
유선 네트워크 문제 해결	108
소개	108
물리적 연결 불량	108
컴퓨터가 프린터에 대해 잘못된 IP 주소 사용	108
컴퓨터가 프린터와 통신할 수 없음	108
프린터가 네트워크에 대해 잘못된 링크 및 이중 방식 설정 사용	109
새 소프트웨어 프로그램의 호환 문제	109
컴퓨터 또는 워크스테이션의 설정이 올바르지 않음	109
프린터가 비활성화되었거나 기타 네트워크 설정이 올바르지 않음	109

색인	111
----------	-----

1 프린터 개요

- [프린터 보기](#)
- [프린터 사양](#)
- [프린터 하드웨어 설정 및 소프트웨어 설치](#)

상세 정보:

다음 정보는 게시 당시에 정확한 정보입니다. 최신 정보는 www.hp.com/support/ljM506을 참조하십시오.

프린터에 대한 HP 전체 도움말에는 다음 정보가 포함됩니다.

- 설치 및 구성
- 학습 및 사용
- 문제 해결 방법
- 소프트웨어 및 펌웨어 업데이트 다운로드
- 지원 포럼 가입
- 보증 및 규정 정보 찾기

프린터 보기

- [프린터 전면 보기](#)
- [프린터 뒷면 보기](#)
- [인터페이스 포트](#)
- [제어판 보기\(4줄 제어판, n 및 dn 모델 전용\)](#)
- [제어판 보기\(터치스크린 제어판, x 모델 전용\)](#)

프린터 전면 보기

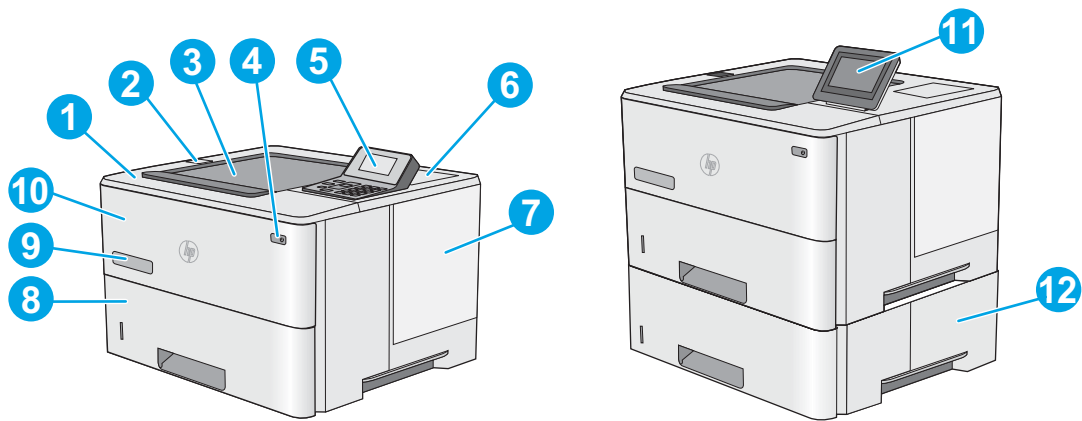

1	상단 덮개(토너 카트리지에 액세스)
2	간편한 액세스 기능의 USB 포트 컴퓨터 없이 인쇄하거나 프린터 펌웨어를 업데이트하려면 USB 플래시 드라이브를 넣습니다. 참고: 이 기능을 사용하려면 먼저 관리자가 이 포트를 활성화해야 합니다.
3	표준 출력 용지함
4	켜기/끄기 버튼
5	4줄 LCD 제어판 및 키패드(n 및 dn 모델 전용)
6	부속품 및 타사 장치 연결용 하드웨어 통합 포켓(dn 및 x 모델 전용) 참고: 하드웨어 통합 포켓(HIP)을 사용하려면 HP 내장형 USB 포트 부속품(B5L28A)을 설치합니다. 그렇지 않으면 HIP 안쪽에 있는 USB 포트가 작동하지 않습니다.
7	포맷터 덮개
8	용지함 2
9	모델명
10	용지함 1
11	컬러 터치스크린 디스플레이 제어판(x 모델 전용)
12	1x550매 용지 공급기, 용지함 3(x 모델에 포함, 기타 모델의 경우 선택 사항) 참고: 각 프린터 모델은 최대 3개의 선택 사항 1x550매 용지 공급기(용지함 3, 4 및 5)를 사용합니다. 용지함 3은 x 모델에 포함됩니다.

프린터 뒷면 보기

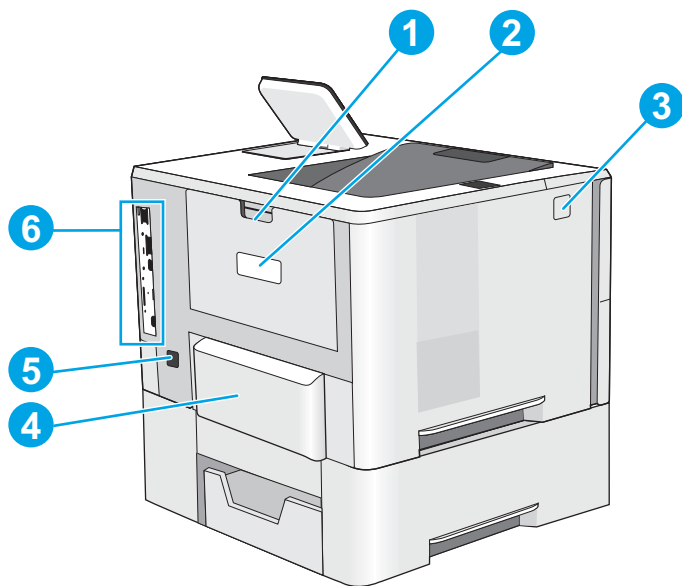

1	오른쪽 도어(용지 걸림 해결 가능)
2	일련 번호 및 제품 번호 레이블
3	상단 덮개 해제 버튼
4	용지함 2용 먼지 덮개(Legal 용지 급지 시 세로로 넘김)
5	전원 연결
6	포맷터(인터페이스 포트 포함)

인터페이스 포트

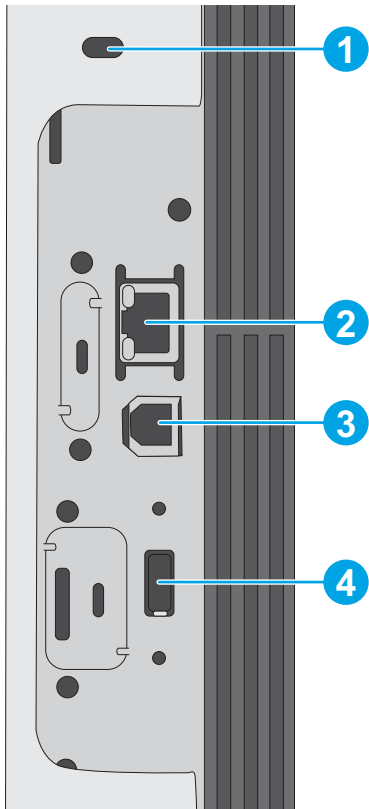

- | | |
|---|---|
| 1 | 케이블형 보안 잠금 장치용 슬롯 |
| 2 | 근거리 통신망(LAN) 이더넷(RJ-45) 네트워크 포트 |
| 3 | 고속 USB 2.0 인쇄 포트 |
| 4 | 외부 USB 장치 연결을 위한 USB 포트(이 포트가 덮여 있을 수 있음) |

참고: 간편한 액세스 기능의 USB를 통해 인쇄하는 경우 제어판 옆에 있는 USB 포트를 사용하십시오.

제어판 보기(4줄 제어판, n 및 dn 모델 전용)

제어판으로 프린터 및 작업 상태 정보를 확인하고 프린터를 구성합니다.

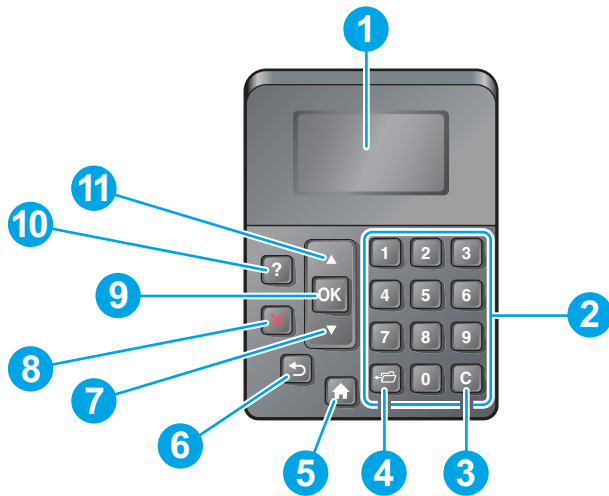

1	제어판 디스플레이	상태 정보, 메뉴, 도움말, 오류 메시지 표시
2	숫자 키패드	숫자 값을 입력
3	삭제 버튼	값을 기본값으로 반환하고 도움말 화면 닫기
4	폴더 버튼	작업 불러오기 메뉴에 빠르게 액세스
5	홈 버튼	메뉴를 열고 홈 화면으로 돌아갑니다.
6	뒤로 버튼	메뉴 트리에서 한 단계 뒤로 이동하거나 숫자 항목의 값을 내림
7	아래로 화살표	목록의 다음 항목으로 이동하거나 숫자 항목의 값을 줄임
8	중지 버튼	진행 중인 인쇄 작업을 취소하고 프린터에서 페이지를 삭제
9	확인 버튼	<ul style="list-style-type: none"> 항목에 대해 선택한 값을 저장 제어판 디스플레이에 강조표시된 항목과 관련된 작업을 수행 삭제 가능한 경우 오류 상태를 지움
10	도움말 버튼	제어판 디스플레이에 표시된 메시지에 대한 자세한 정보를 제공
11	Up 화살표	목록의 이전 항목으로 이동하거나 숫자 항목의 값을 올릴 수 있음

제어판 보기(터치스크린 제어판, x 모델 전용)



참고: 제어판은 보기 쉽게 기울어져 있습니다.

시작 화면에서 프린터 기능을 이용하고 프린터의 현재 상태를 확인할 수 있습니다.

홈 버튼을 눌러 언제든지 홈 화면으로 돌아갈 수 있습니다. 프린터 제어판의 아래쪽 가장자리에 있는 홈 버튼을 누르거나 대부분의 화면에서 왼쪽 상단 모서리에 있는 홈 버튼을 누릅니다.

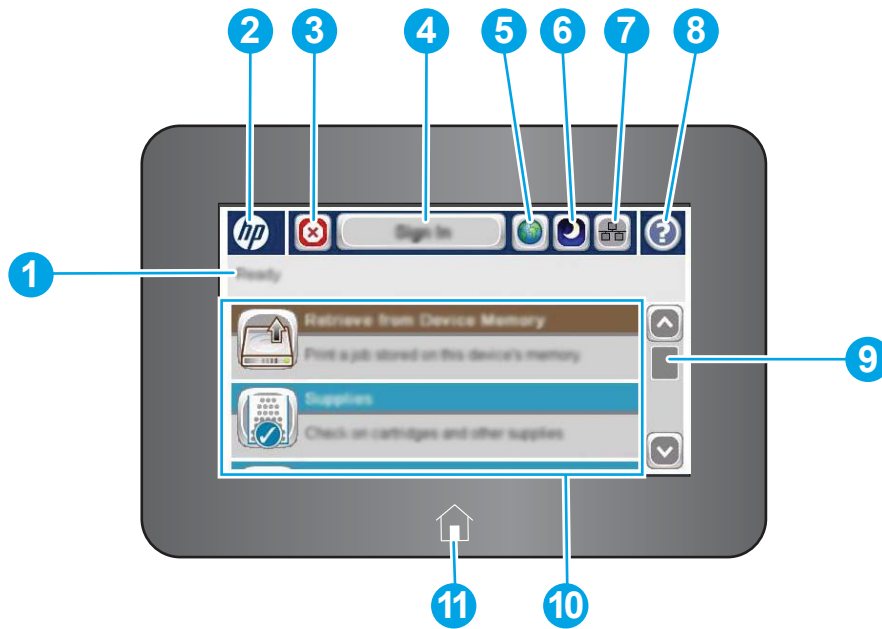
참고: 시작 화면에 표시되는 기능은 프린터 구성에 따라 다를 수 있습니다.



1	프린터 상태	프린터의 전반적인 상태를 확인할 수 있습니다.
2	HP 로고 또는 홈 버튼	홈 화면 이외의 다른 화면에서는 HP 로고가 홈  버튼으로 바뀝니다. 홈 화면으로 돌아가려면 홈  버튼을 누릅니다.
3	중지 버튼	중지 버튼을 누르면 현재 작업이 중단됩니다. 작업 상태 화면이 열리면 작업을 취소하거나 계속할 수 있습니다.
4	로그인 또는 로그아웃 버튼	보안 기능에 액세스하려면 로그인 버튼을 누릅니다. 프린터에서 로그아웃하려면 로그아웃 버튼을 누릅니다. 프린터의 모든 옵션이 기본 설정으로 복원됩니다.
5	언어 선택 버튼	언어 선택 버튼을 눌러 제어판 디스플레이에서 사용할 언어를 선택할 수 있습니다.
6	절전 버튼	절전 버튼을 눌러 프린터를 절전 모드로 변경합니다.
7	네트워크 버튼	네트워크 연결에 대한 정보를 찾으려면 네트워크 버튼을 누릅니다.
8	도움말 버튼	장치 내부에 저장된 도움말을 열어 확인할 수 있습니다.
9	스크롤 막대	스크롤 막대를 이용하여 사용 가능한 기능의 전체 목록을 확인할 수 있습니다.
10	기능	이 영역에는 프린터 구성에 따라 다음과 같은 기능이 표시될 수 있습니다. <ul style="list-style-type: none"> • USB에서 불러오기 • 장치 메모리에서 불러오기 • 소모품 • 용지함 • 관리 • 장치 유지보수
11	홈 버튼	언제든지 프린터 홈 화면으로 돌아가려면 홈  버튼을 누릅니다.

프린터 사양

 **중요:** 다음 사양은 본 사용 설명서 게시 당시에는 정확한 정보이지만, 변경될 수 있습니다. 최신 정보는 www.hp.com/support/ljM506을 참조하십시오.

- [기술 사양](#)
- [지원되는 운영 체제](#)
- [모바일 인쇄 솔루션](#)
- [프린터 크기](#)
- [전력 소모, 전기 사양 및 음향 발생량](#)
- [작동 환경 범위](#)

기술 사양

모델명		M506n	M506dn	M506x
제품 번호		F2A68A	F2A69A	F2A70A
용지 취급 방법	용지함 1(100매 용량)	✓	✓	✓
	용지함 2(550매 용량)	✓	✓	✓
	1 x 550매 용지 공급기	선택 사항	선택 사항	✓
	참고: 각 프린터 모델은 최대 3개의 선택 사항 1x550매 용지 공급기(용지함 3, 4 및 5)를 사용합니다. 용지함 3은 x 모델에 포함됩니다.			
	프린터 캐비닛/스탠드	선택 사항	선택 사항	선택 사항
	자동 양면 인쇄	지원되지 않음	✓	✓
연결성	10/100/1000 이더넷 LAN 연결 (IPv4 및 IPv6)	✓	✓	✓
	고속 USB 2.0	✓	✓	✓
	컴퓨터 없이 인쇄하고 펌웨어를 업그레이드하기 위한 간편한 액세스 기능의 USB 포트	✓	✓	✓
	부속품 및 타사 장치 연결용 하드웨어 통합 포켓	지원되지 않음	✓	✓
	HP 내장형 USB 포트	선택 사항	선택 사항	선택 사항

모델명		M506n	M506dn	M506x
제품 번호		F2A68A	F2A69A	F2A70A
	모바일 장치에서 인쇄용 HP Jetdirect 3000w NFC/Wireless 부속품 참고: 하드웨어 통합 포켓에 사용하는 경우. HP Jetdirect 3000w NFC/Wireless 부속품에는 HP 내장형 USB 포트 부속품이 필요합니다. J8031A는 후면 호스트 USB 포트를 통해서도 연결할 수 있습니다. 이 경우에는 HIP를 사용하지 않습니다.	선택 사항	선택 사항	지원되지 않음
	모바일 장치에서의 인쇄를 위한 통합 HP NFC(근거리 통신) 및 Wi-Fi Direct 기능	지원되지 않음	지원되지 않음	✓
	무선 연결용 HP Jetdirect 2900nw 인쇄 서버 부속품	선택 사항	선택 사항	선택 사항
메모리	512MB 기본 메모리 참고: DIMM 메모리 모듈을 추가하면 기본 메모리를 1.5GB까지 확장할 수 있습니다.	✓	✓	✓
대용량 저장 장치	4GB 내장형 멀티미디어 컨트롤러 (eMMC)	✓	✓	✓
	500 GB FIPS 하드 디스크 드라이브	선택 사항	선택 사항	선택 사항
보안	프린터를 통과하는 모든 데이터의 암호화를 위한 HP TPM(신뢰할 수 있는 플랫폼 모듈)	선택 사항	선택 사항	선택 사항
제어판 디스플레이 및 입력	4줄 그래픽 디스플레이 및 10키 키패드	✓	✓	지원되지 않음
	컬러 터치스크린 제어판	지원되지 않음	지원되지 않음	✓
인쇄	Letter 용지의 경우 분당 45페이지 인쇄, A4 용지의 경우 분당 43페이지 인쇄	✓	✓	✓
	간편한 액세스 기능의 USB 인쇄 (컴퓨터가 필요 없음)	✓	✓	✓
	나중에 인쇄하거나 개인적으로 인쇄하도록 프린터 메모리에 작업 저장	✓	✓	✓

지원되는 운영 체제

다음 정보는 프린터별 Windows PCL 6 및 OS X 인쇄 드라이버 및 동봉된 소프트웨어 설치 CD에 적용됩니다.

Windows: 전체 소프트웨어 설치 프로그램을 사용하면 HP 소프트웨어 설치 프로그램 CD가 Windows 운영 체제에 따라 "HP PCL 6" 버전 3 인쇄 드라이버, "HP PCL 6" 버전 3 인쇄 드라이버 또는 "HP PCL-6" 버전 4 인

쇄 드라이버를 선택 사항 소프트웨어와 함께 설치합니다. 프린터 지원 웹 사이트에서 이 프린트의 "HP PCL 6" 버전 3 인쇄 드라이버, "HP PCL 6" 버전 3 인쇄 드라이버 및 "HP PCL-6" 버전 4 인쇄 드라이버를 다운로드하십시오. www.hp.com/support/ljM506.

Mac 컴퓨터, OS X 및 iOS 장치: 이 프린터는 Mac 컴퓨터 및 Apple iOS 모바일 장치를 지원합니다. OS X 인쇄 드라이버 및 인쇄 유틸리티는 hp.com에서 다운로드할 수 있으며 또한 Apple Software Update를 통해서도 가능합니다. OS X용 HP 설치 프로그램 소프트웨어는 동봉된 CD에 들어 있지 않습니다. OS X용 HP 설치 프로그램 소프트웨어를 다운로드하려면 다음 단계를 따르십시오.

1. www.hp.com/support/ljM506으로 이동합니다.
2. 지원 옵션을 선택하고, 다운로드 옵션에서 드라이버, 소프트웨어 및 펌웨어를 선택한 다음 프린터 번들을 선택합니다.
3. 운영 체제 버전을 클릭한 다음 다운로드 버튼을 클릭합니다.

표 1-1 지원되는 운영 체제 및 인쇄 드라이버

운영 체제	인쇄 드라이버 설치(Windows용 소프트웨어 설치 프로그램 CD 또는 OS X용 웹 설치 프로그램 사용)	참고
Windows® XP SP3(32비트)	"HP PCL 6" 프린터별 인쇄 드라이버는 이 운영 체제에서 기본 소프트웨어 설치 항목의 일부로 설치됩니다. 기본 설치 프로그램은 드라이버만 설치합니다.	전체 소프트웨어 설치 프로그램은 이 운영 체제에서 지원되지 않습니다. Microsoft는 2009년 4월부터 Windows XP에 대한 주요 지원을 중단했습니다. HP는 지원이 중단된 XP 운영 체제에 대해서도 계속 최선을 다해 지원을 제공할 것입니다.
Windows Vista®(32비트)	"HP PCL 6" 프린터별 인쇄 드라이버는 이 운영 체제에서 기본 소프트웨어 설치 항목의 일부로 설치됩니다. 기본 설치 프로그램은 드라이버만 설치합니다.	전체 소프트웨어 설치 프로그램은 이 운영 체제에서 지원되지 않습니다.
Windows Server 2003 SP2(32비트)	"HP PCL 6" 프린터별 인쇄 드라이버는 이 운영 체제에서 기본 소프트웨어 설치 항목의 일부로 설치됩니다. 기본 설치 프로그램은 드라이버만 설치합니다.	전체 소프트웨어 설치 프로그램은 이 운영 체제에서 지원되지 않습니다. Microsoft는 2010년 7월부터 Windows Server 2003에 대한 주요 지원을 중단했습니다. HP는 지원이 중단된 Server 2003 운영 체제에 대해서도 계속 최선을 다해 지원을 제공할 것입니다.
Windows 7 SP1(32비트 및 64비트)	"HP PCL 6" 프린터별 인쇄 드라이버는 이 운영 체제에서 전체 소프트웨어 설치 항목의 일부로 설치됩니다.	
Windows 8(32비트 및 64비트)	HP PCL-6 프린터별 인쇄 드라이버는 이 운영 체제에서 기본 소프트웨어 설치 항목의 일부로 설치됩니다. 기본 설치 프로그램은 드라이버만 설치합니다.	전체 소프트웨어 설치 프로그램은 이 운영 체제에서 지원되지 않습니다. Windows 8 RT 지원은 Microsoft IN OS 버전 4(32비트 드라이버)를 통해 제공됩니다.
Windows 8.1(32비트 및 64비트)	HP PCL-6 프린터별 인쇄 드라이버는 이 운영 체제에서 기본 소프트웨어 설치 항목의 일부로 설치됩니다. 기본 설치 프로그램은 드라이버만 설치합니다.	전체 소프트웨어 설치 프로그램은 이 운영 체제에서 지원되지 않습니다. Windows 8.1 RT 지원은 Microsoft IN OS 버전 4(32비트 드라이버)를 통해 제공됩니다.

표 1-1 지원되는 운영 체제 및 인쇄 드라이버 (계속)

운영 체제	인쇄 드라이버 설치(Windows용 소프트웨어 설치 프로그램 CD 또는 OS X용 웹 설치 프로그램 사용)	참고
Windows 10(32비트 및 64비트)	HP PCL-6 프린터별 인쇄 드라이버는 이 운영 체제에서 기본 소프트웨어 설치 항목의 일부로 설치됩니다. 기본 설치 프로그램은 드라이버만 설치합니다.	전체 소프트웨어 설치 프로그램은 이 운영 체제에서 지원되지 않습니다.
Windows Server 2008 SP2(32비트)	“HP PCL-6” 프린터별 인쇄 드라이버는 이 운영 체제에서 기본 소프트웨어 설치 항목의 일부로 설치됩니다. 기본 설치 프로그램은 드라이버만 설치합니다.	전체 소프트웨어 설치 프로그램은 이 운영 체제에서 지원되지 않습니다.
Windows Server 2008 SP2(64비트)	HP PCL 6 프린터별 인쇄 드라이버는 이 운영 체제에서 기본 소프트웨어 설치 항목의 일부로 설치됩니다. 기본 설치 프로그램은 드라이버만 설치합니다.	전체 소프트웨어 설치 프로그램은 이 운영 체제에서 지원되지 않습니다.
Windows Server 2008 R2, SP 1(64비트)	HP PCL 6 프린터별 인쇄 드라이버는 이 운영 체제에서 기본 소프트웨어 설치 항목의 일부로 설치됩니다. 기본 설치 프로그램은 드라이버만 설치합니다.	전체 소프트웨어 설치 프로그램은 이 운영 체제에서 지원되지 않습니다.
Windows Server 2012(64비트)	이 소프트웨어 설치 프로그램은 Windows Server 2012를 지원하지 않지만 “HP PCL 6” 버전 3 및 “HP PCL-6” 버전 4 프린터별 인쇄 드라이버는 이를 지원합니다.	HP 웹 사이트에서 드라이버를 다운로드 하고 Windows 프린터 추가 도구를 사용하여 설치하십시오.
Windows Server 2012 R2, 64비트	이 소프트웨어 설치 프로그램은 Windows Server 2012를 지원하지 않지만 “HP PCL 6” 버전 3 및 “HP PCL-6” 버전 4 프린터별 인쇄 드라이버는 이를 지원합니다.	HP 웹 사이트에서 드라이버를 다운로드 하고 Windows 프린터 추가 도구를 사용하여 설치하십시오.
OS X 10.8 Mountain Lion, OS X 10.9 Mavericks, OS X 10.10 Yosemite	OS X 인쇄 드라이버 및 인쇄 유틸리티는 hp.com에서 다운로드할 수 있으며 또한 Apple Software Update를 통해서도 가능합니다. OS X용 HP 설치 프로그램 소프트웨어는 동봉된 CD에 들어 있지 않습니다.	OS X용 지원 웹 사이트에서 설치 프로그램을 다운로드하십시오. <ol style="list-style-type: none"> 1. www.hp.com/support/ljM506으로 이동합니다. 2. 지원 옵션을 선택하고, 다운로드 옵션에서 드라이버, 소프트웨어 및 펌웨어를 선택한 다음 프린터 번들을 선택합니다. 3. 운영 체제 버전을 클릭한 다음 다운로드 버튼을 클릭합니다.

 **참고:** 지원되는 운영 체제의 최신 목록은 www.hp.com/support/ljM506에서 해당 프린터의 HP 전체 도움말을 참조하십시오.

 **참고:** 클라이언트 및 서버 운영 체제와 이 프린터에 대한 HP UPD 드라이버 지원에 관한 자세한 내용을 보려면 www.hp.com/go/upd로 이동하십시오. 추가 정보에서 링크를 클릭합니다.

표 1-2 최소 시스템 요구 사항

Windows	Mac 컴퓨터 및 OS X
<ul style="list-style-type: none"> CD-ROM, DVD 드라이브 또는 인터넷 연결 전용 USB 1.1 또는 2.0 연결 또는 네트워크 연결 400MB의 하드 디스크 여유 공간 	<ul style="list-style-type: none"> 인터넷 연결 1GB의 하드 디스크 여유 공간

모바일 인쇄 솔루션

이 프린터는 다음 소프트웨어에서 모바일 인쇄를 지원합니다.

- HP ePrint 소프트웨어

 **참고:** HP ePrint 소프트웨어는 다음 운영 체제를 지원합니다. Windows 7 SP 1(32비트 및 64비트), Windows 8(32비트 및 64비트), Windows 8.1(32비트 및 64비트), Windows 10(32비트 및 64비트), OS X 버전 10.8 Mountain Lion, 10.9 Mavericks 및 10.10 Yosemite.

- 이메일을 통한 HP ePrint(HP Web Services가 활성화되어 있어야 하며, HP Connected에 프린터가 등록되어 있어야 함)
- HP ePrint 앱(Android, iOS 및 Blackberry에서 사용 가능)
- ePrint Enterprise 앱(ePrint Enterprise Server 소프트웨어를 사용하는 모든 프린터에서 지원됨)
- HP Home 및 Biz 앱(Symbian/Nokia 장치에서 사용 가능)
- Google Cloud Print 1.0(프린터가 HP Connected에 등록된 후 Google Cloud에 등록되어야 함)
- AirPrint
- Android Printing

프린터 크기

그림 1-1 n 및 dn 모델 크기

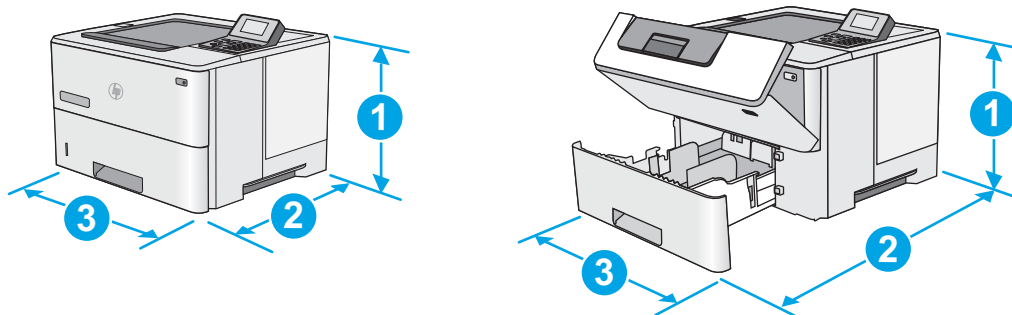

	프린터(완전히 닫힌 상태)	프린터(완전히 열린 상태)
1. 높이	296mm	296mm
2. 길이	용지함 2(먼지 덮개 닫힌 상태): 376mm	569mm
	용지함 2(먼지 덮개 열린 상태): 444mm	

	프린터(완전히 닫힌 상태)	프린터(완전히 열린 상태)
3. 너비	410mm	410mm
무게	12kg	

그림 1-2 x 모델 크기

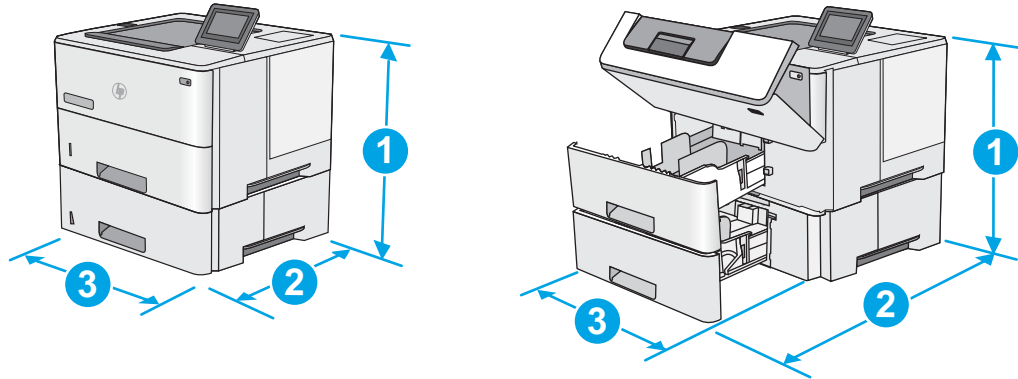

	프린터(완전히 닫힌 상태)	프린터(완전히 열린 상태)
1. 높이	415mm	487mm
2. 길이	용지함 2(먼지 덮개 닫힌 상태): 376mm 용지함 2(먼지 덮개 열린 상태): 444mm	569mm
3. 너비	410mm	410mm
무게	13.4kg	

그림 1-3 1x550매 용지 공급기 크기

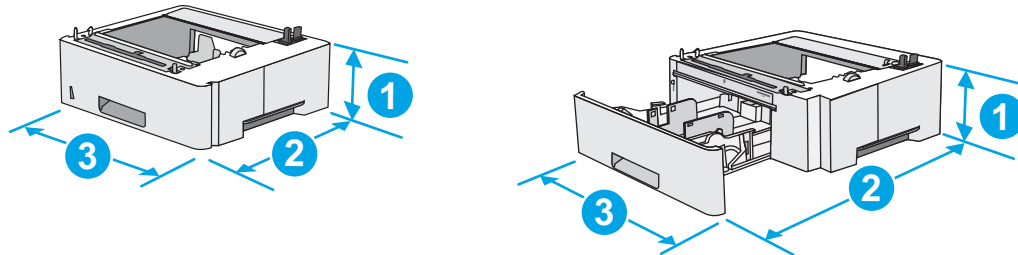

1. 높이	130mm
2. 길이	용지함(닫힌 상태): 376mm 용지함(열린 상태): 569mm
3. 너비	410mm
무게	1.4kg

그림 1-4 캐비넷/스탠드 크기

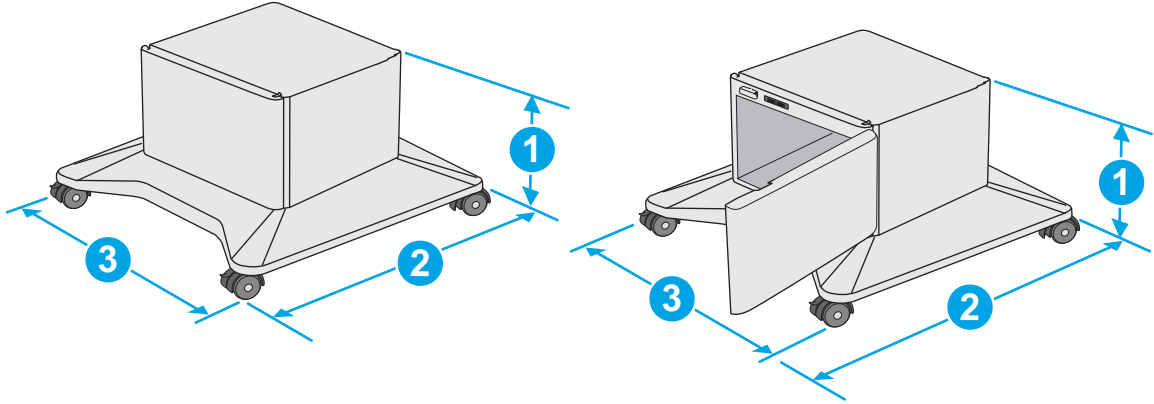

1. 높이	381mm
2. 길이	도어(닫힌 상태): 632mm 도어(열린 상태) 및 후면 바퀴(회전 상태): 865mm
3. 너비	도어(닫힌 상태): 600mm 도어(열린 상태) 및 후면 바퀴(회전 상태): 630mm
무게	9.0kg

¹ 이 값은 변경될 수 있습니다. 최신 정보는 www.hp.com/support/ljM506으로 이동하십시오.

그림 1-5 1 x 550매 용지 공급기 3개 및 캐비넷/스탠드를 포함한 프린터 크기

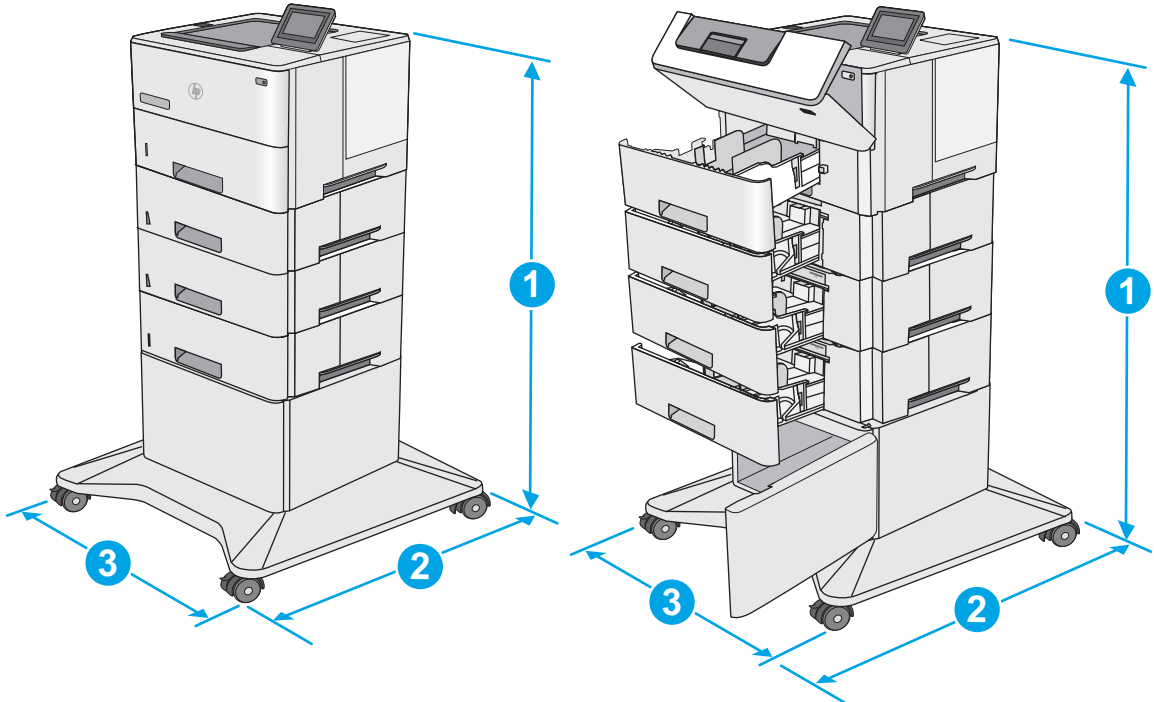

프린터 및 부속품(완전히 닫힌 상태)		프린터 및 부속품(완전히 열린 상태)	
1. 높이	1067mm	1. 높이	1067mm
2. 길이	632mm	2. 길이	865mm

프린터 및 부속품(완전히 닫힌 상태)		프린터 및 부속품(완전히 열린 상태)
3. 너비	600mm	630mm
무게	25.2kg	

¹ 이 값은 변경될 수 있습니다. 최신 정보는 www.hp.com/support/ljM506으로 이동하십시오.

전력 소모, 전기 사양 및 음향 발생량

최신 정보는 www.hp.com/support/ljM506를 참조하십시오.

⚠ 주의: 전원 요구 사항은 프린터를 판매한 국가 및 지역에 따라 달라집니다. 작동 전압은 변경하지 마십시오. 전압을 변경하면 프린터가 손상되거나 프린터 보증이 무효화될 수 있습니다.

작동 환경 범위

표 1-3 작동 환경 사양

환경	권장	허용
온도	17°C - 25°C	15° ~ 30°C
상대 습도	30% ~ 70% 상대 습도(RH)	10% ~ 80% 상대 습도
고도	해당 사항 없음	0 ~ 3000m

프린터 하드웨어 설정 및 소프트웨어 설치

기본적인 설정 방법은 프린터와 함께 제공된 하드웨어 설치 가이드를 참조하십시오. 자세한 내용은 웹의 HP 지원을 참조하십시오.

프린터에 대한 HP 전체 도움말을 확인하려면 www.hp.com/support/ljM506으로 이동합니다. 다음 지원을 검색합니다.

- 설치 및 구성
- 학습 및 사용
- 문제 해결 방법
- 소프트웨어 및 펌웨어 업데이트 다운로드
- 지원 포럼 가입
- 보증 및 규정 정보 찾기

2 용지함

- [용지함 1\(다목적 용지함\)에 용지 넣기](#)
- [용지함 2, 3, 4, 5에 용지 넣기](#)
- [봉투 넣기 및 인쇄](#)

상세 정보:

다음 정보는 게시 당시에 정확한 정보입니다. 최신 정보는 www.hp.com/support/ljM506을 참조하십시오.
프린터에 대한 HP 전체 도움말에는 다음 정보가 포함됩니다.

- 설치 및 구성
- 학습 및 사용
- 문제 해결 방법
- 소프트웨어 및 펌웨어 업데이트 다운로드
- 지원 포럼 가입
- 보증 및 규정 정보 찾기

용지함 1(다목적 용지함)에 용지 넣기

소개

다음은 용지함 1에 용지를 넣는 방법에 대한 설명입니다. 이 용지함에는 75g/m² 용지를 최대 100매까지 넣을 수 있습니다.

 **참고:** 인쇄하기 전에 인쇄 드라이버에서 정확한 용지 종류를 선택하십시오.

 **주의:** 용지 걸림을 방지하려면 인쇄하는 동안 용지함 1에 절대로 용지를 추가하거나 제거하지 마십시오.

1. 용지함 1 양쪽에 있는 손잡이를 잡고 앞으로 당겨서 엽니다.

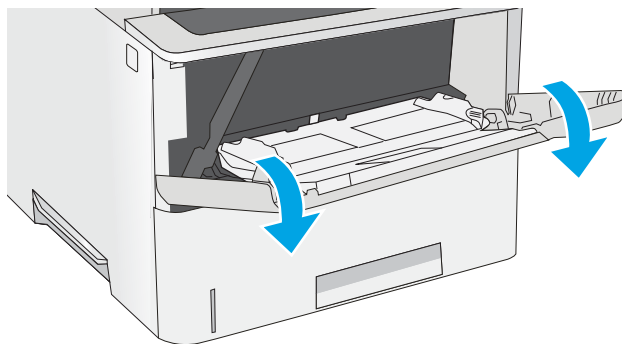

2. 용지를 지지하는 용지함 확장대를 꺼냅니다.

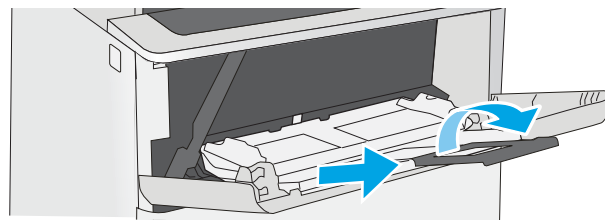

3. 용지 조정대를 정확한 크기로 벌린 다음 용지함에 용지를 넣으십시오. 용지 방향에 대한 자세한 내용은 [19페이지의 용지함 1 용지 방향](#)을 참조하십시오.

용지가 용지 조정대 적재선 아래에 있어야 합니다.

참고: 최대 적재 높이는 10mm 또는 75g 무게 용지 약 100매입니다.

4. 옆면 용지 조정대가 용지 더미에 살짝 닿아 용지가 휘지 않을 정도로 조정합니다.

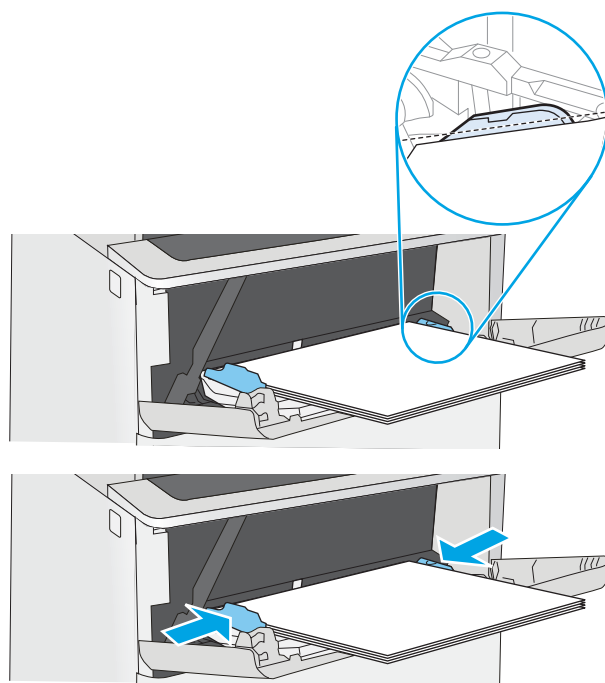

용지함 1 용지 방향

특정 방향이 필요한 용지를 사용할 때는 다음 표에 나와 있는 정보에 따라 용지를 넣으십시오.

 **참고:** 대체 레터헤드 모드 설정은 레터헤드 또는 양식 용지를 넣는 방법에 영향을 줍니다. 기본적으로 이 설정은 비활성화됩니다. 이 모드를 사용할 때는 자동 양면 인쇄와 동일한 방식으로 용지를 넣으십시오. 자세한 내용은 [19페이지의 대체 레터헤드 모드 사용](#)을 참조하십시오.

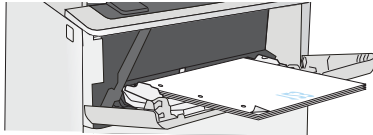
용지 종류	단면 인쇄	양면 인쇄 및 대체 레터헤드 모드
레터헤드, 양식 용지 또는 천공 용지	인쇄면 위로 위쪽 가장자리가 프린터에 먼저 들어가도록	인쇄면 아래로 하단 가장자리가 프린터에 먼저 들어가도록
		

대체 레터헤드 모드 사용

대체 레터헤드 모드 기능을 이용하여 단면 인쇄나 양면 인쇄에 관계없이 모든 작업에 사용할 레터헤드 또는 양식 용지를 같은 방향으로 용지함에 넣을 수 있습니다. 이 모드를 사용할 때는 자동 양면 인쇄와 동일한 방식으로 용지를 넣으십시오.

이 기능을 사용하려면 프린터 제어판 메뉴를 사용하여 기능을 활성화하십시오.

프린터 제어판 메뉴를 사용하여 대체 레터헤드 모드 활성화

1. 제품 제어판에서 홈  버튼을 누릅니다.
2. 다음 메뉴를 엽니다.
 - 관리
 - 용지함 관리
 - 대체 레터헤드 모드
3. **활성화**를 선택한 다음 **저장** 버튼이나 **확인** 버튼을 누릅니다.

용지함 2, 3, 4, 5에 용지 넣기

소개

다음은 용지함 2 및 선택 사항 550매 용지함(부품 번호 F2A72A)에 용지를 넣는 방법에 대한 설명입니다. 이 용지함은 75g/m² 용지를 최대 550매까지 넣을 수 있습니다.

 **참고:** 550매 용지함에 용지를 넣는 절차는 용지함 2에 넣는 방법과 동일합니다. 용지함 2만 여기에 표시됩니다.

 **주의:** 한 번에 용지함을 두 개 이상 확장하지 마십시오.

1. 용지함을 엽니다.

참고: 해당 용지함을 사용 중일 때는 열지 마십시오.

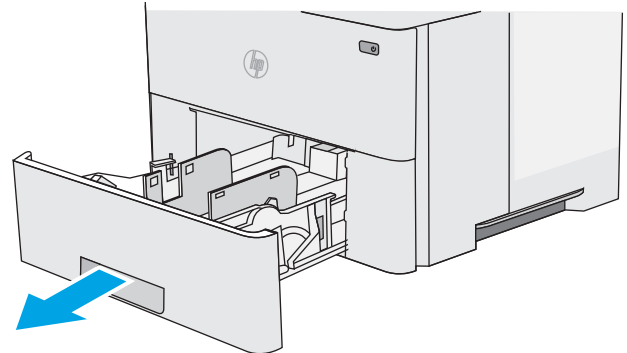

2. 용지를 넣기 전에 용지 조정대 조정 걸쇠를 조이고 사용 중인 용지 크기에 맞게끔 조정대를 밀어서 용지 너비 조정대를 조정하십시오.

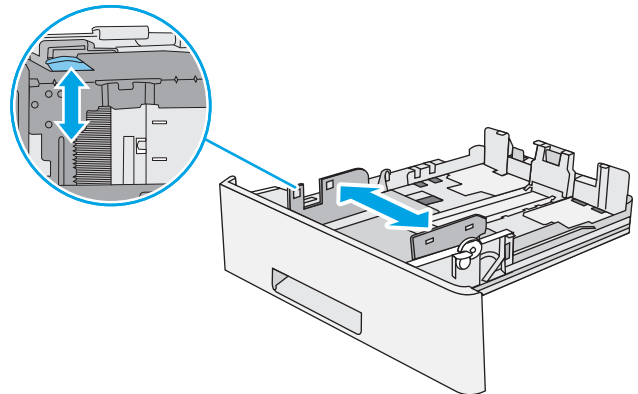

3. 용지 조정대 조정 걸쇠를 조이고 사용 중인 용지 크기에 맞게끔 조정대를 밀어서 용지 길이 조정대를 조정하십시오.

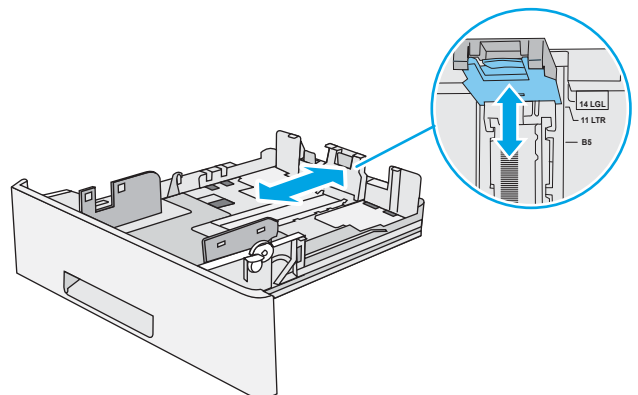

4. 용지함에 Legal 용지를 넣으려면, 왼쪽 중앙 방향의 용지함 뒷면 레버를 당긴 다음 정확한 용지 크기에 맞게 용지함을 뒤쪽으로 당겨서 확장합니다.

참고: 이 단계는 다른 용지 크기에는 적용되지 않습니다.

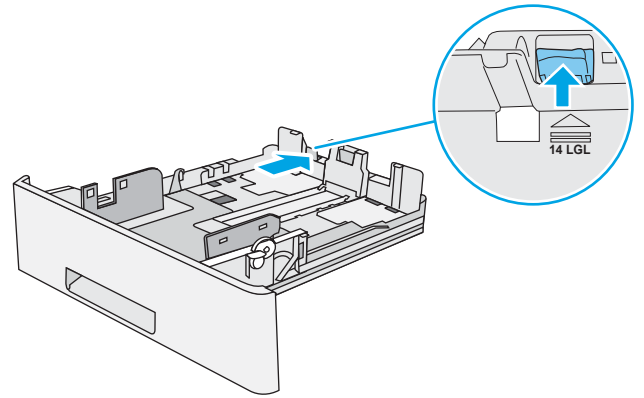

5. 용지함에 용지를 넣습니다. 용지 방향에 대한 자세한 내용은 [22페이지의 용지함 2 및 550매 용지함 용지 방향](#)를 참조하십시오.

참고: 용지 더미에 너무 뽁뽁하게 용지 조정대를 조정하지 마십시오. 용지함 내의 위치 또는 표시에 맞춰 조정대를 조정합니다.

참고: 용지 걸림을 방지하려면 용지 조정대를 정확한 크기에 맞춰 조정하고 용지함을 너무 꽉 채우지 마십시오. 확대된 그림에서 보이는 것과 같이 용지 더미의 위쪽이 용지함 가득 참 표시선 아래에 있도록 하십시오.

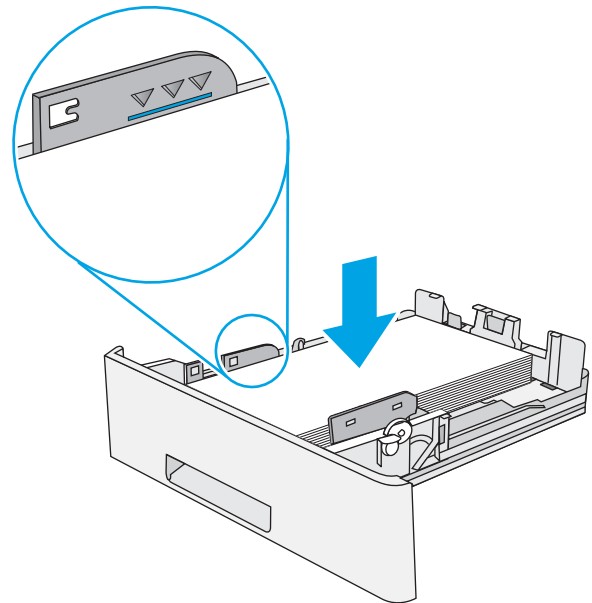

6. 용지함을 닫습니다.

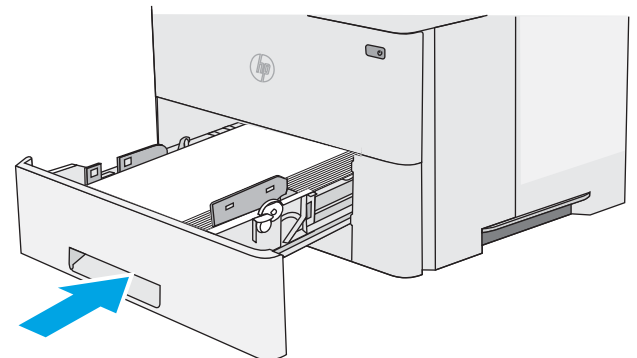

7. 프린터 제어판에 용지함 구성 메시지가 나타납니다.
8. 표시된 용지 크기 및 종류가 정확하지 않으면 수정을 선택하여 다른 용지 크기 또는 종류를 선택하십시오.

맞춤 크기 용지의 경우 프린터 제어판에 메시지가 표시될 때 X 및 Y 치수를 지정해야 합니다.

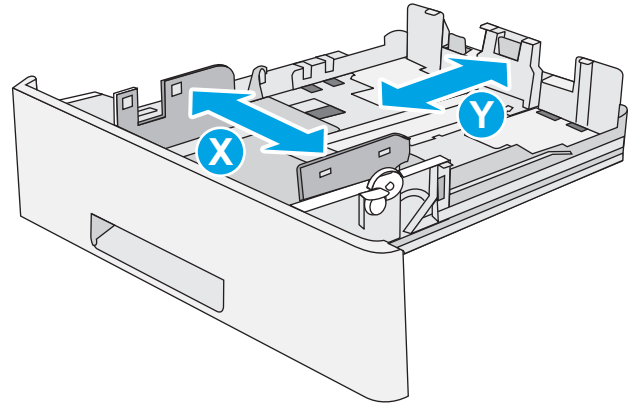

용지함 2 및 550매 용지함 용지 방향

특정 방향이 필요한 용지를 사용할 때는 다음 표에 나와 있는 정보에 따라 용지를 넣으십시오.

참고: 대체 레터헤드 모드 설정은 레터헤드 또는 양식 용지를 넣는 방법에 영향을 줍니다. 기본적으로 이 설정은 비활성화됩니다. 이 모드를 사용할 때는 자동 양면 인쇄와 동일한 방식으로 용지를 넣으십시오. 자세한 내용은 [22페이지의 대체 레터헤드 모드 사용](#)을 참조하십시오.

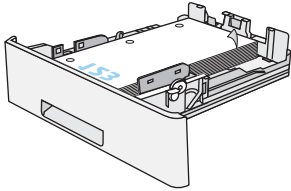
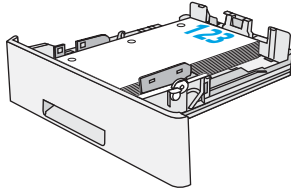
용지 종류	단면 인쇄	양면 인쇄 및 대체 레터헤드 모드
레터헤드, 양식 용지 또는 천공 용지	인쇄면 아래로 용지함 앞쪽에 상단 가장자리가 오도록	인쇄면 위로 용지함 앞쪽에 하단 가장자리가 오도록 합니다.
		

대체 레터헤드 모드 사용

대체 레터헤드 모드 기능을 이용하여 단면 인쇄나 양면 인쇄에 관계없이 모든 작업에 사용할 레터헤드 또는 양식 용지를 같은 방향으로 용지함에 넣을 수 있습니다. 이 모드를 사용할 때는 자동 양면 인쇄와 동일한 방식으로 용지를 넣으십시오.

이 기능을 사용하려면 프린터 제어판 메뉴를 사용하여 기능을 활성화하십시오.

프린터 제어판 메뉴를 사용하여 대체 레터헤드 모드 활성화

1. 제품 제어판에서 홈  버튼을 누릅니다.
2. 다음 메뉴를 엽니다.

- 관리
 - 용지함 관리
 - 대체 레터헤드 모드
3. 활성화를 선택한 다음 저장 버튼이나 확인 버튼을 누릅니다.

봉투 넣기 및 인쇄

소개

다음은 봉투를 넣고 인쇄하는 방법에 대한 설명입니다. 용지함 1만 사용하여 봉투를 인쇄하십시오. 용지함 1에는 최대 10매의 봉투를 넣을 수 있습니다.

수동 공급 옵션을 사용하여 봉투를 인쇄하려면 다음 단계를 따라 인쇄 드라이버에서 올바른 설정을 선택한 다음 프린터로 인쇄 작업을 전송하고 용지함에 봉투를 넣으십시오.

봉투 인쇄

1. 소프트웨어 프로그램에서 **인쇄** 옵션을 선택합니다.
2. 프린터 목록에서 프린터를 선택한 다음, **속성** 또는 **기본 설정** 버튼을 클릭하거나 눌러 인쇄 드라이버를 엽니다.

 **참고:** 버튼 이름은 소프트웨어 프로그램에 따라 다릅니다.

 **참고:** Windows 8이나 8.1 시작 화면에서 이 기능에 액세스하려면 **장치, 인쇄**를 차례로 선택한 다음 해당 프린터를 선택합니다.

3. **용지/품질** 탭을 클릭하거나 누릅니다.
4. **용지 크기** 드롭다운 목록에서 정확한 봉투 크기를 선택합니다.
5. **용지 종류** 드롭다운 목록에서 **봉투**를 선택합니다.
6. **용지함** 드롭다운 목록에서 **수동 공급**을 선택합니다.
7. **확인** 버튼을 클릭하여 **문서 속성** 대화 상자를 닫습니다.
8. **인쇄** 대화 상자에서 **확인** 버튼을 클릭하여 작업을 인쇄합니다.

봉투 방향

인쇄면을 위로하여 짧은 모서리의 우표 붙이는 곳 끝이 프린터에 먼저 들어가도록 용지함 1에 봉투를 넣습니다.

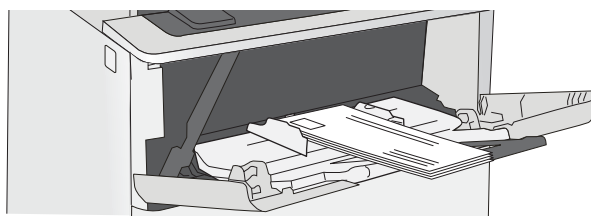

3 부품, 소모품 및 부속품

- [소모품, 부속품, 부품 주문](#)
- [토너 카트리지 교체](#)

상세 정보:

다음 정보는 게시 당시에 정확한 정보입니다. 최신 정보는 www.hp.com/support/ljM506을 참조하십시오.
프린터에 대한 HP 전체 도움말에는 다음 정보가 포함됩니다.

- 설치 및 구성
- 학습 및 사용
- 문제 해결 방법
- 소프트웨어 및 펌웨어 업데이트 다운로드
- 지원 포럼 가입
- 보증 및 규정 정보 찾기

소모품, 부속품, 부품 주문

주문

소모품 및 용지 주문	www.hp.com/go/suresupply
정품 HP 부품 또는 부속품 주문	www.hp.com/buy/parts
서비스 또는 지원 업체를 통해 주문	HP 지정 서비스 센터나 고객 지원 센터에 문의하십시오.
HP Embedded Web Server(EWS)를 사용하여 주문	액세스하려면 컴퓨터에 설치된 웹 브라우저를 열고 주소/URL 필드에 프린터 IP 주소나 호스트 이름을 입력합니다. EWS에는 HP SureSupply 웹 사이트로 연결되는 링크가 있습니다. 이 웹 사이트에서 HP 정품 소모품을 구입할 수 있습니다.

소모품 및 부속품

항목	설명	카트리지 번호	부품 번호
소모품			
HP 87A 검정색 정품 LaserJet 토너 카트리지	표준 용량 교체용 검은색 토너 카트리지	87A	CF287A
HP 87X 대용량 산출 검정색 정품 LaserJet 토너 카트리지	대용량 교체용 검은색 토너 카트리지	87X	CF287X
부속품			
1 x 550매 용지 공급기	선택 사항 550매 용지 공급기 참고: 이 프린터는 최대 3개의 1 x 550매 용지 공급기를 지원합니다.	해당 없음	F2A72A
프린터 캐비닛 및 스탠드	프린터 받침용 보관 캐비닛이 장착된 스탠드(선택 사항) 다수의 선택 사항 용지 공급기를 사용하는 경우 권장됨	해당 없음	F2A73A
FIPS 500GB 하드 디스크 드라이브	하드 드라이브(선택 사항)	해당 없음	B5L29A
1GB DDR3 메모리 DIMM	메모리 확장용 DIMM(선택 사항)	해당 없음	G6W84A
HP 내장형 USB 포트	타사 장치 연결용 USB 포트 2개(선택 사항)	해당 없음	B5L28A
HP 내부 USB 포트 M506, M527	HP 내부 USB 포트 부속품	해당 없음	F2A87A
HP TPM(신뢰할 수 있는 플랫폼 모듈)	프린터를 통과하는 모든 데이터를 자동으로 암호화	해당 없음	F5S62A

항목	설명	카트리지 번호	부품 번호
HP Jetdirect 2900nw 인쇄 서버	USB 무선 인쇄 서버 부속품	해당 없음	J8031A
HP Jetdirect 3000w NFC/Wireless 부속품	모바일 장치에서 “터치” 인쇄를 위한 Wi-Fi Direct 부속품	해당 없음	J8030A

참고: 하드웨어 통합 포켓에 사용하는 경우. HP Jetdirect 3000w NFC/Wireless 부속품에는 HP 내장형 USB 포트 부속품(B2L28A)이 필요합니다. J8031A는 후면 호스트 USB 포트를 통해서도 연결할 수 있습니다. 이 경우에는 HIP를 사용하지 않습니다.

고객 자가 수리 부품

수리 시간을 단축하기 위해 많은 HP LaserJet 프린터에서 고객 자가 수리(CSR) 부품이 사용됩니다. CSR 프로그램 및 이점에 대한 자세한 내용은 www.hp.com/go/csr-support 및 www.hp.com/go/csr-faq를 참조하십시오.

정품 HP 교체 부품은 www.hp.com/buy/parts에서 주문하거나 HP 공인 서비스 또는 지원 공급업체에 문의하십시오. 주문 시 부품 번호, 일련 번호(프린터 뒷면에 있음), 제품 번호 또는 프린터 이름 중 하나가 필요합니다.

- 자가 교체 옵션이 **필수**로 표시된 부품은 HP 서비스 담당자에게 수리 비용을 지불하지 않는 한, 고객이 직접 설치해야 합니다. 이러한 부품의 경우 현장 수리 서비스나 지정점 방문 서비스가 HP 프린터 보증 하에 제공되지 않습니다.
- 자가 교체 옵션이 **선택 사항**으로 표시된 부품은 고객 요청 시 프린터 보증 기간 동안 추가 비용 없이 HP 서비스 담당자가 설치해 줍니다.

품목	설명	자가 교체 옵션	부품 번호
제어판 키트(x 모델만 해당)	교체용 터치스크린 제어판	필수	B5L24-67903
솔리드 스테이트 메모리 드라이브 키트	교체용 솔리드 스테이트 메모리 드라이브	필수	5851-6415
하드 디스크 드라이브 키트	교체용 하드 디스크 드라이브	필수	5851-6417
FIPS HDD 500GB 키트(미국 정부만 해당)	교체용 하드 디스크 드라이브	필수	B5L29-67903
USB 무선 인쇄 서버 키트	교체용 HP Jetdirect 2900nw 인쇄 서버	필수	5851-6421
NFC 부속품 키트	교체용 HP Jetdirect 3000w NFC/Wireless 부속품	필수	5851-6429
1GB DDR3 메모리 DIMM	교체용 메모리 DIMM	필수	5851-6422
HP 내장형 USB 포트 키트	교체용 내장형 USB 포트	필수	B5L28-67902
보안 하드 디스크 드라이브 키트	교체용 HP 보안 고성능 하드 디스크 드라이브	필수	B5L29-67903
전송 롤러 서비스 키트	교체용 전송 롤러	필수	F2A76-67905
용지함 1 픽업 및 분리 롤러 키트	용지함 1의 교체용 롤러	필수	F2A76-67906
용지함 2-x 롤러 키트	용지함 2, 3, 4 및 5의 교체용 롤러	필수	F2A76-67907

품목	설명	자가 교체 옵션	부품 번호
1x550매 용지 공급기	교체용 용지 공급기	필수	F2A72-67901
프린터 캐비닛 및 스탠드	교체용 프린터 캐비닛 및 스탠드	필수	F2A73-67901

토너 카트리지 교체

소개

다음은 이 프린터의 토너 카트리지에 대한 세부 정보입니다. 교체에 대한 지침이 포함되어 있습니다.

- [토너 카트리지 정보](#)
- [카트리지 분리 및 교체](#)

토너 카트리지 정보

토너 카트리지 잔량이 부족하면 프린터에 표시됩니다. 실제 남아 있는 토너 카트리지 수명은 다를 수 있습니다. 사용 가능한 교체용 카트리지를 보관해 두었다가 인쇄 품질에 만족할 수 없을 때 교체하십시오.

토너를 재분배해도 만족스러운 인쇄 품질이 나오지 않을 때까지 기존 카트리지로 인쇄를 계속합니다. 토너를 재분배하려면 프린터에서 토너 카트리지를 분리한 다음 앞뒤 수평 방향으로 카트리지를 가볍게 흔듭니다. 그래픽 표시를 보려면 카트리지 교체 지침을 참조하십시오. 토너 카트리지를 프린터에 다시 삽입하고 덮개를 닫습니다.

카트리지를 구입하거나 프린터의 카트리지 호환성을 확인하려면 HP SureSupply(www.hp.com/go/suresupply)로 이동하십시오. 페이지 아래로 스크롤하고 국가/지역이 올바른지 확인합니다.

항목	설명	카트리지 번호	부품 번호
HP 87A 검정색 정품 LaserJet 토너 카트리지	표준 용량 교체용 검은색 토너 카트리지	87A	CF287A
HP 87X 대용량 산출 검정색 정품 LaserJet 토너 카트리지	대용량 교체용 검은색 토너 카트리지	87X	CF287X

 **참고:** 대용량 산출 토너 카트리지에는 증가된 페이지 양에 따라 표준 카트리지보다 많은 토너가 포함되어 있습니다. 자세한 내용은 www.hp.com/go/learnaboutsupplies에서 확인할 수 있습니다.

교체하기 전에는 패키지에서 토너 카트리지를 꺼내지 마십시오.

 **주의:** 토너 카트리지의 손상을 방지하려면 카트리지를 2~3분 이상 빛에 노출시키지 마십시오. 토너 카트리지를 프린터에서 장시간 분리해야 할 경우 녹색 이미지 드럼을 덮으십시오.

다음 그림은 토너 카트리지 부품을 나타냅니다.

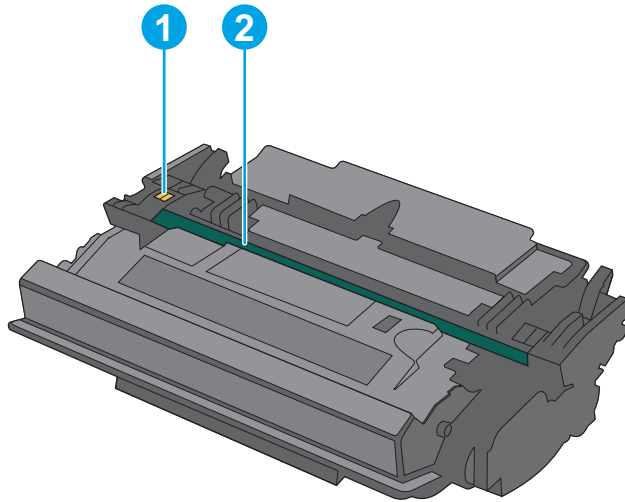

- | | |
|---|--------|
| 1 | 메모리 칩 |
| 2 | 이미징 드럼 |

주의: 이미징 드럼을 만지지 마십시오. 지문이 묻으면 인쇄 품질이 나빠질 수 있습니다.

⚠ 주의: 토너가 옷에 묻으면 마른 천으로 닦아낸 후 옷을 찬물로 닦아 주십시오. 더운 물에 세탁하면 토너가 옷에 착색됩니다.

📖 참고: 사용한 토너 카트리지의 재활용에 대한 정보는 토너 카트리지 상자에 있습니다.

카트리지 분리 및 교체

1. 프린터 왼쪽의 상단 덮개 해제 버튼을 누르십시오.

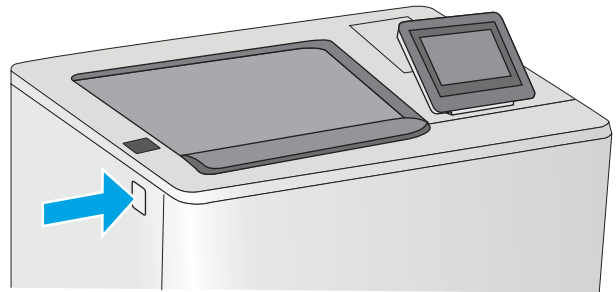

2. 전면 도어를 엽니다.

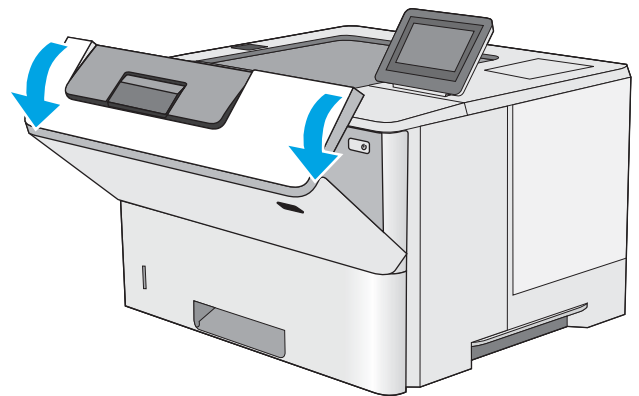

3. 수명이 다한 토너 카트리지의 손잡이를 잡아 당겨서 분리합니다.

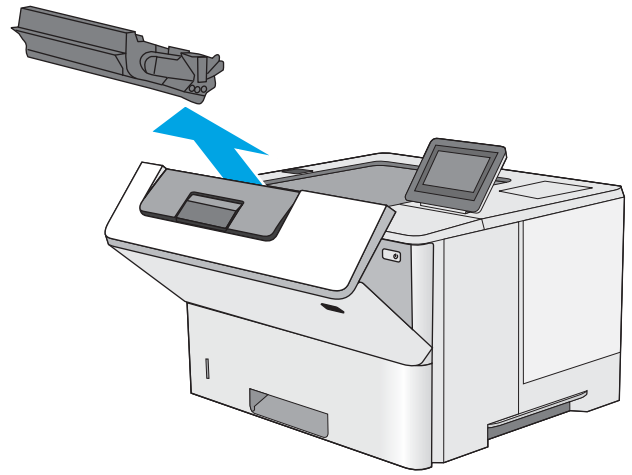

4. 플라스틱 스트립을 떼어 내고 패키지를 열어 보호 실드에서 새 토너 카트리지를 분리합니다. 사용한 토너 카트리지를 재활용할 수 있도록 모든 포장재를 보관해 둡니다.

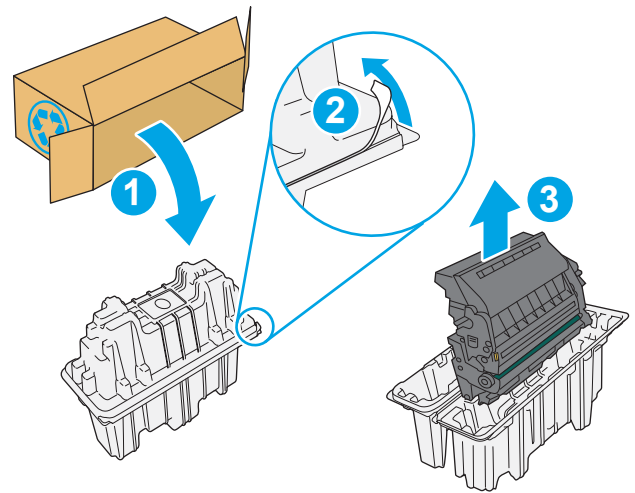

5. 토너 카트리지의 양쪽 끝을 잡고 5-6번 흔듭니다.

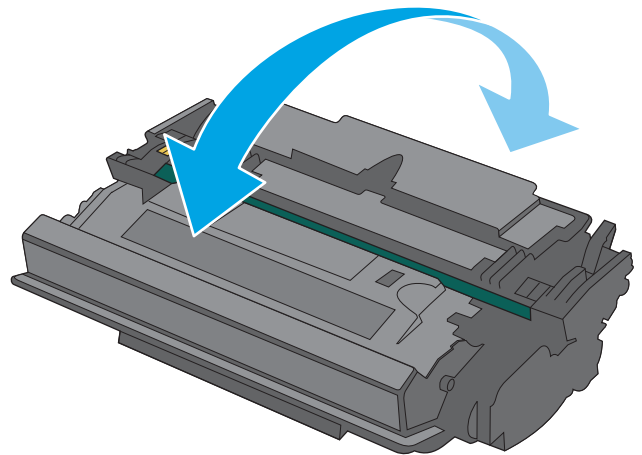

6. 토너 카트리지를 슬롯에 맞추고 프린터 안으로 밀어 넣습니다.

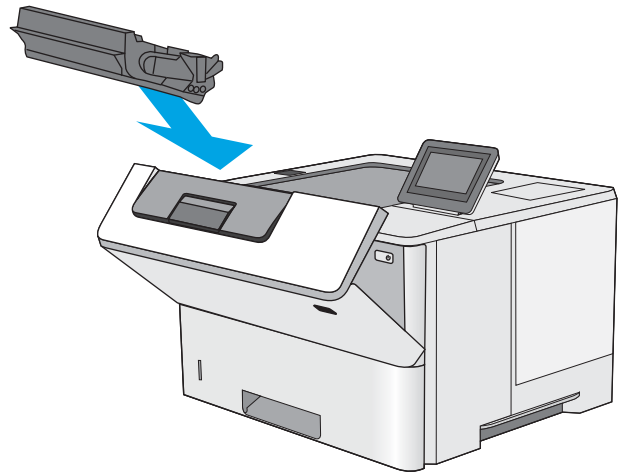

7. 전면 도어를 닫습니다.

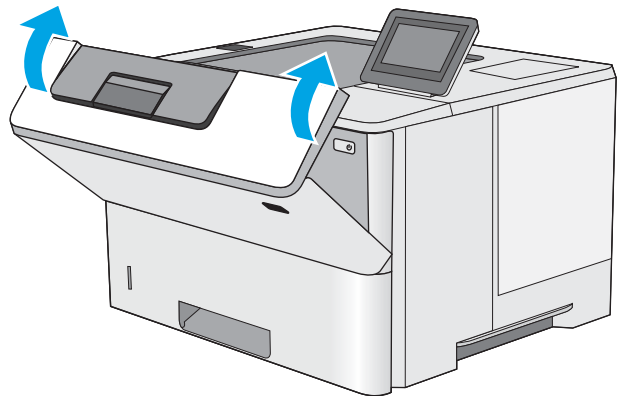

8. 사용한 토너 카트리지를 포장해서 새 카트리지
가 들어 있던 상자에 넣습니다. 재활용에 대한
정보는 동봉된 재활용 설명서를 참조하십시오.

미국 및 캐나다의 경우 선불 배송 레이블이 상
자에 포함되어 있습니다. 기타 국가/지역의 경
우 www.hp.com/recycle로 이동하여 선불 배송
레이블을 인쇄하십시오.

상자에 선불 배송 레이블을 붙인 다음 사용한
카트리지를 재활용을 위해 HP에 반환합니다.

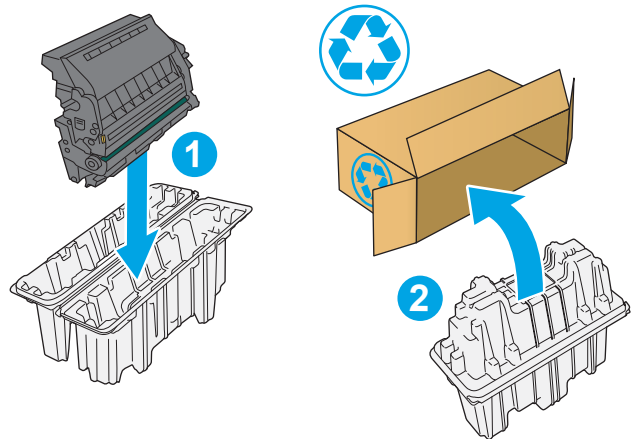

4 인쇄

- [인쇄 작업\(Windows\)](#)
- [인쇄 작업\(OS X\)](#)
- [나중에 인쇄하거나 개인적으로 인쇄하도록 프린터에 인쇄 작업 저장](#)
- [모바일 인쇄](#)
- [USB 포트에서 인쇄](#)

상세 정보:

다음 정보는 게시 당시에 정확한 정보입니다. 최신 정보는 www.hp.com/support/ljM506을 참조하십시오.
프린터에 대한 HP 전체 도움말에는 다음 정보가 포함됩니다.

- 설치 및 구성
- 학습 및 사용
- 문제 해결 방법
- 소프트웨어 및 펌웨어 업데이트 다운로드
- 지원 포럼 가입
- 보증 및 규정 정보 찾기

인쇄 작업(Windows)

인쇄 방법(Windows)

다음 절차는 Windows의 기본 인쇄 과정을 설명합니다.

1. 소프트웨어 프로그램에서 **인쇄** 옵션을 선택합니다.
2. 프린터 목록에서 프린터를 선택합니다. 설정을 변경하려면 **속성** 또는 **기본 설정** 버튼을 클릭하거나 눌러 인쇄 드라이버를 엽니다.

 **참고:** 버튼 이름은 소프트웨어 프로그램에 따라 다릅니다.

 **참고:** Windows 8이나 8.1 시작 화면 앱에서 이 기능에 액세스하려면 **장치**, **인쇄**를 차례로 선택한 다음 해당 프린터를 선택합니다.

 **참고:** 자세한 내용을 보려면 프린터 드라이버에 있는 도움말(?) 버튼을 클릭하십시오.

 **참고:** 인쇄 드라이버가 여기에 표시된 것과 모양이 다를 수 있으나 단계는 동일합니다.

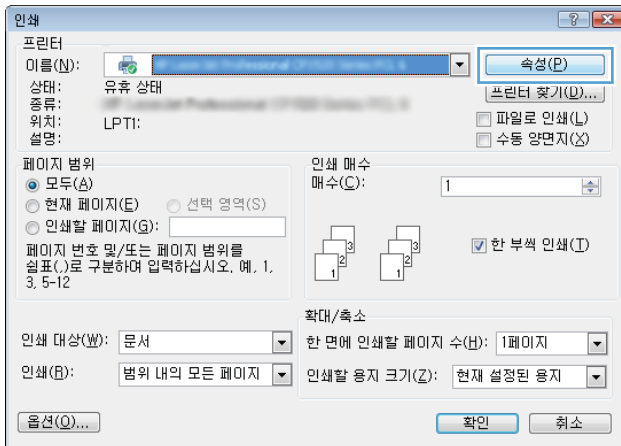

3. 인쇄 드라이버의 탭을 클릭하거나 눌러 사용 가능한 옵션을 구성합니다. 예를 들어, **완료** 탭에서 용지 방향을 설정하고 **용지/품질** 탭에서 용지함, 용지 유형, 용지 크기 및 품질을 설정합니다.

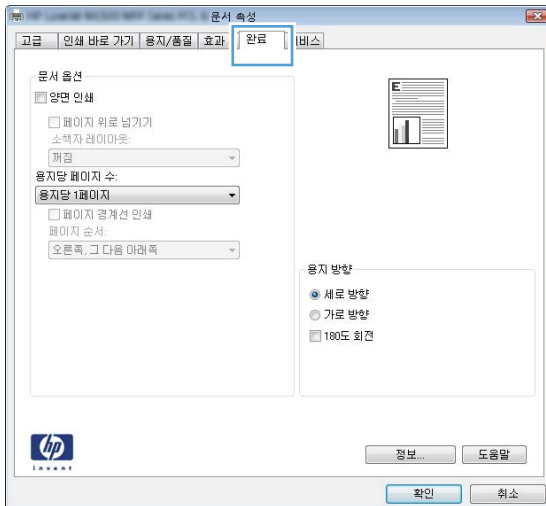



4. **확인** 버튼을 클릭하거나 눌러 **인쇄** 대화 상자로 돌아갑니다. 이 화면에서 인쇄 매수를 선택합니다.
5. **확인** 버튼을 클릭하거나 눌러 작업을 인쇄합니다.

자동 양면 인쇄(Windows)

자동 듀플렉서가 설치된 프린터에서 이 절차를 사용하십시오. 프린터에 자동 듀플렉서가 설치되지 않았거나 듀플렉서가 지원하지 않는 종류의 용지에 인쇄할 때는 수동으로 양면에 인쇄할 수 있습니다.

1. 소프트웨어 프로그램에서 **인쇄** 옵션을 선택합니다.
2. 프린터 목록에서 프린터를 선택한 다음, **속성** 또는 **기본 설정** 버튼을 클릭하거나 눌러 인쇄 드라이버를 엽니다.

 **참고:** 버튼 이름은 소프트웨어 프로그램에 따라 다릅니다.

 **참고:** Windows 8이나 8.1 시작 화면 앱에서 이 기능에 액세스하려면 **장치, 인쇄**를 차례로 선택한 다음 해당 프린터를 선택합니다.

3. **완료** 탭을 클릭합니다.
4. **양면 인쇄** 확인란을 선택합니다. **확인** 버튼을 클릭하여 **문서 속성** 대화 상자를 닫습니다.
5. 인쇄 대화 상자에서 **확인** 버튼을 클릭하여 작업을 인쇄합니다.

수동 양면 인쇄(Windows)

이 절차는 자동 듀플렉서가 설치되지 않은 프린터 또는 듀플렉서가 지원하지 않는 용지에 인쇄할 때 사용합니다.

1. 소프트웨어 프로그램에서 **인쇄** 옵션을 선택합니다.
2. 프린터 목록에서 프린터를 선택한 다음, **속성** 또는 **기본 설정** 버튼을 클릭하거나 눌러 인쇄 드라이버를 엽니다.

 **참고:** 버튼 이름은 소프트웨어 프로그램에 따라 다릅니다.

 **참고:** Windows 8이나 8.1 시작 화면 앱에서 이 기능에 액세스하려면 **장치, 인쇄**를 차례로 선택한 다음 해당 프린터를 선택합니다.

3. **완료** 탭을 클릭합니다.
4. **수동 양면 인쇄** 확인란을 선택합니다. **확인** 버튼을 클릭하여 첫 번째 인쇄면을 인쇄합니다.
5. 출력 용지함에서 인쇄한 작업을 꺼내 용지함 1에 넣습니다.
6. 대화 상자가 나타나면 적절한 제어판 버튼을 눌러 계속합니다.

한 장에 여러 페이지 인쇄(Windows)

1. 소프트웨어 프로그램에서 **인쇄** 옵션을 선택합니다.
2. 프린터 목록에서 프린터를 선택한 다음, **속성** 또는 **기본 설정** 버튼을 클릭하거나 눌러 인쇄 드라이버를 엽니다.

 **참고:** 버튼 이름은 소프트웨어 프로그램에 따라 다릅니다.

 **참고:** Windows 8이나 8.1 시작 화면 앱에서 이 기능에 액세스하려면 **장치, 인쇄**를 차례로 선택한 다음 해당 프린터를 선택합니다.

3. **완료** 탭을 클릭합니다.
4. **용지당 페이지 수** 드롭다운 목록에서 한 면에 인쇄할 페이지 수를 선택합니다.
5. **페이지 경계선 인쇄, 페이지 순서** 및 **방향** 옵션을 적절하게 선택합니다. **확인** 버튼을 클릭하여 **문서 속성** 대화 상자를 닫습니다.
6. 인쇄 대화 상자에서 **확인** 버튼을 클릭하여 작업을 인쇄합니다.

용지 종류 선택(Windows)

1. 소프트웨어 프로그램에서 **인쇄** 옵션을 선택합니다.
2. 프린터 목록에서 프린터를 선택한 다음, **속성** 또는 **기본 설정** 버튼을 클릭하거나 눌러 인쇄 드라이버를 엽니다.

 **참고:** 버튼 이름은 소프트웨어 프로그램에 따라 다릅니다.

 **참고:** Windows 8이나 8.1 시작 화면 앱에서 이 기능에 액세스하려면 **장치, 인쇄**를 차례로 선택한 다음 해당 프린터를 선택합니다.

3. **용지/품질** 탭을 클릭하거나 누릅니다.
4. **용지 종류** 드롭다운 목록에서 **자세히...** 옵션을 클릭합니다.
5. **종류:** 옵션의 목록을 확장합니다.
6. 사용할 용지에 해당하는 용지 종류 범주를 확장합니다.
7. 사용하고 있는 용지 종류에 대한 옵션을 선택한 후 **확인** 버튼을 클릭합니다.
8. **확인** 버튼을 클릭하여 **문서 속성** 대화 상자를 닫습니다. 인쇄 대화 상자에서 **확인** 버튼을 클릭하여 작업을 인쇄합니다.

용지함을 구성해야 할 경우 프린터 제어판에 용지함 구성 메시지가 나타납니다.

9. 지정된 종류 및 크기의 용지를 용지함에 적재하고 용지함을 닫으십시오.
10. 감지된 종류와 크기를 적용하려면 **확인** 버튼을 누르고, 다른 용지 크기나 종류를 선택하려면 **수정** 버튼을 누릅니다.
11. 올바른 종류와 크기를 선택하고 **확인** 버튼을 누릅니다.

추가 인쇄 작업

www.hp.com/support/ljm506를 참조하십시오.

다음과 같은 특정 인쇄 작업 수행에 대한 지침을 사용할 수 있습니다.

- 인쇄 바로가기 또는 사전 설정 만들기 및 사용
- 용지 크기 선택 또는 맞춤 용지 크기 사용
- 페이지 방향 선택
- 소책자 만들기
- 특정 용지 크기에 맞게 문서 배율 조정
- 다른 용지에 문서의 첫 번째 또는 마지막 페이지 인쇄
- 문서에 워터마크 인쇄

인쇄 작업(OS X)

인쇄 방법(OS X)

다음 절차는 OS X의 기본 인쇄 과정을 설명합니다.

1. **파일** 메뉴를 클릭한 다음 **인쇄** 옵션을 클릭합니다.
2. 프린터를 선택합니다.
3. **세부 정보 표시** 또는 **복사 매수 및 페이지 수**를 클릭한 다음 다른 메뉴를 선택하여 인쇄 설정을 조정합니다.

 **참고:** 항목 이름은 소프트웨어 프로그램에 따라 다릅니다.

4. **인쇄** 버튼을 클릭합니다.

자동 양면 인쇄(OS X)

 **참고:** 이 정보는 자동 듀플렉서가 있는 프린터에 해당됩니다.

 **참고:** HP 인쇄 드라이버를 설치할 경우 이 기능을 사용할 수 있습니다. AirPrint를 사용 중인 경우 사용할 수 없습니다.

1. **파일** 메뉴를 클릭한 다음 **인쇄** 옵션을 클릭합니다.
2. 프린터를 선택합니다.
3. **세부 정보 표시** 또는 **복사 매수 및 페이지 수**를 클릭한 다음 **레이아웃** 메뉴를 클릭합니다.

 **참고:** 항목 이름은 소프트웨어 프로그램에 따라 다릅니다.

4. **양면** 드롭다운 목록에서 **제본** 옵션을 선택합니다.
5. **인쇄** 버튼을 클릭합니다.

수동 양면 인쇄(Mac OS X)

 **참고:** HP 인쇄 드라이버를 설치할 경우 이 기능을 사용할 수 있습니다. AirPrint를 사용 중인 경우 사용할 수 없습니다.

1. **파일** 메뉴를 클릭한 다음 **인쇄** 옵션을 클릭합니다.
2. 프린터를 선택합니다.
3. **세부 정보 표시** 또는 **복사 매수 및 페이지 수**를 클릭한 다음 **수동 양면 인쇄** 메뉴를 클릭합니다.

 **참고:** 항목 이름은 소프트웨어 프로그램에 따라 다릅니다.

4. **수동 양면 인쇄** 확인란을 클릭하고 **제본** 옵션을 선택합니다.
5. **인쇄** 버튼을 클릭합니다.
6. 프린터로 이동하여 용지함 1에서 빈 용지를 모두 빼냅니다.

7. 출력 용지함에 출력물을 꺼내고 인쇄면이 아래를 향하도록 입력 용지함에 놓습니다.
8. 대화 상자가 나타나면 적절한 제어판 버튼을 눌러 계속합니다.

한 장에 여러 페이지 인쇄(OS X)

1. 파일 메뉴를 클릭한 다음 인쇄 옵션을 클릭합니다.
2. 프린터를 선택합니다.
3. 세부 정보 표시 또는 복사 매수 및 페이지 수를 클릭한 다음 레이아웃 메뉴를 클릭합니다.

 **참고:** 항목 이름은 소프트웨어 프로그램에 따라 다릅니다.

4. 용지당 페이지 수 드롭다운 목록에서 용지 한 장에 인쇄할 페이지의 수를 선택합니다.
5. 레이아웃 방향 영역에서 인쇄면에 배치할 페이지의 순서와 위치를 선택합니다.
6. 인쇄면에 각 페이지를 둘러싼 경계선을 인쇄하려면 경계선 메뉴에서 경계선 유형을 선택합니다.
7. 인쇄 버튼을 클릭합니다.

용지 종류 선택(OS X)

1. 파일 메뉴를 클릭한 다음 인쇄 옵션을 클릭합니다.
2. 프린터를 선택합니다.
3. 세부 정보 표시 또는 복사 매수 및 페이지 수를 클릭한 다음 용지 및 품질 메뉴 또는 용지/품질 메뉴를 클릭합니다.

 **참고:** 항목 이름은 소프트웨어 프로그램에 따라 다릅니다.

4. 용지 및 품질 또는 용지/품질 옵션에서 선택합니다.

 **참고:** 이 목록에는 사용 가능한 옵션의 마스터 세트가 들어 있습니다. 프린터에 따라 일부 옵션은 사용할 수 없습니다.

- **용지 종류:** 인쇄 작업에 사용할 용지 종류 옵션을 선택합니다.
 - **인쇄 품질:** 인쇄 작업에 대한 해상도 수준을 선택합니다.
 - **가장자리까지 인쇄:** 용지 가장자리에 가깝게 인쇄하려면 이 옵션을 선택합니다.
 - **EconoMode:** 문서 초안을 인쇄하는 경우 토너를 절약하려면 이 옵션을 선택합니다.
5. 인쇄 버튼을 클릭합니다.

추가 인쇄 작업

www.hp.com/support/ljm506를 참조하십시오.

다음과 같은 특정 인쇄 작업 수행에 대한 지침을 사용할 수 있습니다.

- 인쇄 바로가기 또는 사전 설정 만들기 및 사용
- 용지 크기 선택 또는 맞춤 용지 크기 사용

- 페이지 방향 선택
- 소책자 만들기
- 특정 용지 크기에 맞게 문서 배율 조정
- 다른 용지에 문서의 첫 번째 또는 마지막 페이지 인쇄
- 문서에 워터마크 인쇄



3. 작업 저장 탭을 클릭합니다.

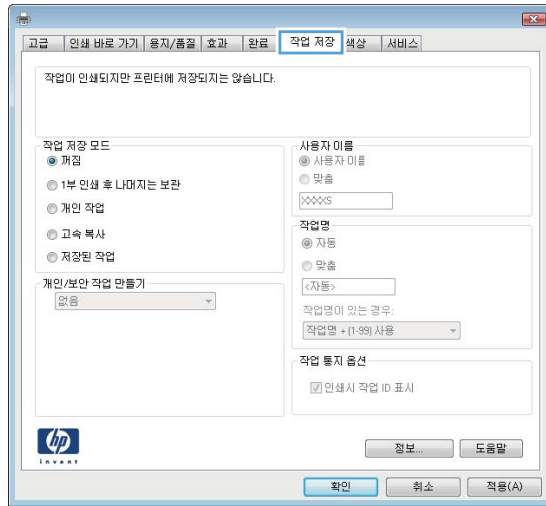

4. 작업 저장 모드 옵션을 선택합니다.

- **1부 인쇄 후 나머지는 보관:** 한 부 인쇄 후 검토한 뒤, 나머지를 인쇄합니다.
- **개인 작업:** 프린터 제어판에서 이 작업을 요청할 때까지 인쇄되지 않습니다. 이 작업 저장 모드에서는 **개인/보안 작업 만들기** 옵션 중 하나를 선택할 수 있습니다. 작업에 PIN(개인 식별 번호)을 할당하는 경우 제어판에서 필요한 PIN을 제공해야 합니다. 작업을 암호화한 경우 제어판에 필요한 암호를 입력해야 합니다. 인쇄 작업은 인쇄가 완료되면 메모리에서 삭제되고 프린터 전원이 꺼지면 손실됩니다.
- **고속 복사:** 요청한 수만큼 인쇄하고 나중에 다시 인쇄할 수 있도록 작업 사본을 프린터 메모리에 저장합니다.
- **저장된 작업:** 프린터에 작업을 저장하여 다른 사용자가 언제라도 작업을 인쇄할 수 있게 만듭니다. 이 작업 저장 모드에서는 **개인/보안 작업 만들기** 옵션 중 하나를 선택할 수 있습니다. 작업에 PIN(개인 식별 번호)을 할당하는 경우 작업을 인쇄하는 사람이 제어판에서 필요한 PIN을 제공해야 합니다. 작업을 암호화한 경우 작업을 인쇄하는 사람이 제어판에서 필요한 암호를 입력해야 합니다.

5. 사용자 정의된 사용자 이름 또는 작업 이름을 사용하려면 **맞춤** 버튼을 클릭한 다음 사용자 이름이나 작업 이름을 입력합니다.

다른 저장된 작업에 동일한 이름이 지정된 경우 사용할 옵션을 선택합니다.

- **작업명 + (1 - 99) 사용:** 작업 이름 끝에 고유한 숫자를 추가합니다.
- **기존 파일 바꾸기:** 기존에 저장된 작업을 새 작업으로 덮어씁니다.

6. **확인** 버튼을 클릭하여 **문서 속성** 대화 상자를 닫습니다. **인쇄** 대화 상자에서 **확인** 버튼을 클릭하여 작업을 인쇄합니다.

7. 작업을 인쇄하는 방법에 대한 자세한 내용은 "저장된 작업 인쇄" 항목을 참조하십시오.



저장 작업 만들기(OS X)

개인 또는 지연 인쇄를 위해 프린터에 작업을 저장합니다.

1. **파일** 메뉴를 클릭한 다음 **인쇄** 옵션을 클릭합니다.
2. **프린터** 메뉴에서 이 프린터를 선택합니다.
3. 기본적으로 인쇄 드라이버는 **매수 및 페이지 수** 메뉴를 표시합니다. 메뉴 드롭다운 목록을 열고 **작업 저장** 메뉴를 클릭합니다.
4. **모드** 드롭다운 목록에서 저장된 작업 종류를 선택합니다.
 - **1부 인쇄 후 나머지는 보관**: 한 부 인쇄 후 검토한 뒤, 나머지를 인쇄합니다.
 - **개인 작업**: 프린터 제어판에서 누군가 이 작업을 요청할 때까지 인쇄되지 않습니다. 작업에 PIN(개인 식별 번호)이 할당되어 있는 경우 제어판에서 필수 PIN을 제공해야 합니다. 인쇄 작업은 인쇄가 완료되면 메모리에서 삭제되고 프린터 전원이 꺼지면 손실됩니다.
 - **고속 복사**: 요청한 수만큼 인쇄하고 나중에 다시 인쇄할 수 있도록 작업 사본을 프린터 메모리에 저장합니다.
 - **저장된 작업**: 프린터에 작업을 저장하여 다른 사용자가 언제라도 작업을 인쇄할 수 있게 만듭니다. 작업에 PIN(개인 식별 번호)이 할당되어 있는 경우 작업을 인쇄하는 사람은 제어판에서 필수 PIN을 제공해야 합니다.
5. 사용자 정의된 사용자 이름 또는 작업 이름을 사용하려면 **맞춤** 버튼을 클릭한 다음 사용자 이름이나 작업 이름을 입력합니다.
 다른 저장된 작업에 동일한 이름이 지정된 경우 사용할 옵션을 선택합니다.
 - **작업명 + (1 - 99) 사용**: 작업 이름 끝에 고유한 숫자를 추가합니다.
 - **기존 파일 바꾸기**: 기존에 저장된 작업을 새 작업으로 덮어씁니다.
6. 3단계에서 **저장된 작업** 또는 **개인 작업** 옵션을 선택한 경우 작업을 PIN으로 보호할 수 있습니다. **인쇄에 PIN 사용** 필드에 4자리 숫자를 입력합니다. 다른 사용자가 이 작업을 인쇄하려고 하면 PIN 번호를 입력하라는 메시지가 나타납니다.
7. **인쇄** 버튼을 클릭하여 작업을 처리합니다.

저장 작업 인쇄

프린터 메모리에 저장된 작업을 인쇄하려면 다음 절차를 따르십시오.

1. 프린터 제어판에서 홈  버튼을 누릅니다.
2. **장치 메모리에서 불러오기**를 선택합니다.
3. 작업이 저장된 폴더의 이름을 선택하십시오.
4. 작업의 이름을 선택합니다. 개인 작업이거나 암호화된 작업인 경우 PIN 또는 암호를 입력합니다.
5. 복사 매수를 조정하고 시작  버튼을 누르거나 **확인** 버튼을 눌러 작업을 인쇄합니다.

저장 작업 삭제

저장된 작업을 프린터 메모리로 전송하면 사용자 및 작업 이름이 같은 이전 작업이 있을 경우 덮어쓰게 됩니다. 같은 사용자 및 작업 이름으로 저장된 작업이 아니며 프린터에 추가 공간이 필요한 경우 가장 오래된 작업부터 저장된 작업이 삭제될 수 있습니다. 프린터 제어판의 **일반 설정** 메뉴에서 프린터에 저장할 수 있는 작업 수를 변경할 수 있습니다.

프린터 메모리에 저장된 작업을 삭제하려면 다음 절차를 따르십시오.

1. 프린터 제어판에서 홈  버튼을 누릅니다.
2. 장치 메모리에서 불러오기를 선택합니다.
3. 작업이 저장된 폴더의 이름을 선택합니다.
4. 작업 이름을 선택한 다음 삭제 버튼을 선택합니다.
5. 개인 작업이거나 암호화된 작업인 경우 PIN 또는 암호를 입력한 다음 삭제 버튼을 선택합니다.

모바일 인쇄

소개

HP는 랩톱, 태블릿, 스마트폰 또는 기타 모바일 장치에서 HP 프린터로 간편한 인쇄가 가능한 다양한 모바일 및 ePrint 솔루션을 제공합니다. 전체 목록을 보고 가장 적합한 프린터를 선택하려면 www.hp.com/go/LaserJetMobilePrinting을 참조하십시오.

- [이메일을 통한 HP ePrint 이용](#)
- [HP ePrint 소프트웨어](#)
- [AirPrint](#)
- [Android 내장 인쇄](#)
- [Wi-Fi Direct 및 NFC 인쇄](#)

이메일을 통한 HP ePrint 이용

HP ePrint 기능을 사용하면 모든 이메일 지원 장치에서 해당 프린터의 이메일 주소에 첨부 파일 형식으로 이메일을 보내 문서를 인쇄할 수 있습니다.

 **참고:** 이 기능을 사용하려면 프린터의 펌웨어를 업데이트해야 할 수 있습니다.

HP ePrint를 사용하려면 프린터가 다음 요구 사항을 충족해야 합니다.

- 프린터가 유선 또는 무선 네트워크에 연결되어 있고 인터넷에 접속되어야 합니다.
- 프린터에서 HP Web Services가 활성화되어 있어야 하며, HP Connected 또는 HP ePrint Center에 프린터가 등록되어 있어야 합니다.

다음 절차를 따라 HP Web Services를 활성화하고 HP Connected 또는 HP ePrint Center에 등록하십시오.

 **참고:** 이 단계는 제어판의 종류에 따라 다릅니다.

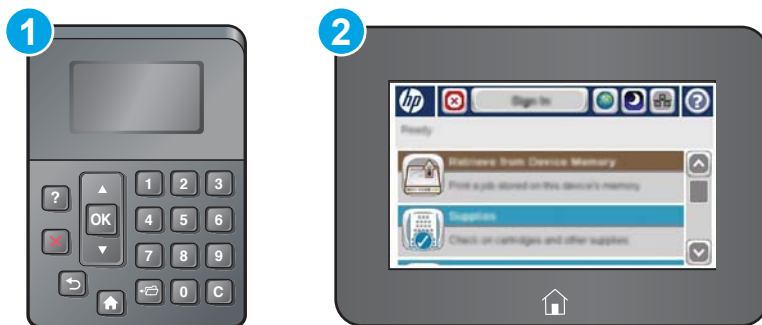

- | | |
|---|-----------|
| 1 | 4줄 제어판 |
| 2 | 터치스크린 제어판 |

1. HP Embedded Web Server(EWS)를 엽니다.

- a. **4줄 제어판:** IP 주소를 보려면 제어판 디스플레이를 확인합니다.

터치스크린 제어판: 프린터 제어판의 홈 화면에서 네트워크  버튼을 눌러 IP 주소 또는 호스트 이름을 표시합니다.

- b. 웹 브라우저를 열고 주소 표시줄에 프린터 제어판에 표시되는 IP 주소 또는 호스트 이름을 정확히 입력합니다. 컴퓨터 키보드에서 **Enter** 키를 누릅니다. EWS가 열립니다.



 **참고:** EWS를 열 때 웹 브라우저에서 **이 웹 사이트의 보안 인증서에 문제가 있습니다.**라는 메시지를 표시하면 **이 웹 사이트를 계속 탐색합니다(권장하지 않음).**를 클릭하십시오.

이 웹 사이트를 계속 탐색합니다(권장하지 않음).를 선택해도 HP 제품을 위한 EWS를 탐색하는 동안에는 컴퓨터에 문제가 발생하지 않습니다.

2. **HP Web Services** 탭을 클릭합니다.

3. 옵션을 선택하여 Web Services를 활성화합니다.

 **참고:** Web Services를 활성화하는 데 몇 분 정도 소요될 수 있습니다.

4. www.hpconnected.com 또는 www.hp.com/go/eprintcenter로 이동하여 HP ePrint 계정을 만들고 설정 과정을 완료합니다.

HP ePrint 소프트웨어

HP ePrint 소프트웨어를 사용하면 Windows 또는 Mac 데스크탑 또는 랩톱 컴퓨터에서 HP ePrint 지원 프린터로 더욱 쉽게 인쇄할 수 있습니다. 이 소프트웨어를 설치하면 HP Connected 계정에 등록되어 있는 HP ePrint 지원 프린터를 쉽게 찾을 수 있습니다. 사무실에 있는 HP 프린터뿐만 아니라 전 세계 어디에 있는 HP 프린터도 찾을 수 있습니다.

- **Windows:** 소프트웨어를 설치한 후 응용 프로그램에서 **인쇄** 옵션을 열고 설치된 프린터 목록에서 **HP ePrint**를 선택합니다. **속성** 버튼을 클릭하여 인쇄 옵션을 구성합니다.
- **OS X:** 소프트웨어를 설치한 후 **파일, 인쇄**를 선택한 다음 **PDF** 옆의 화살표(드라이버 화면 왼쪽 하단)를 선택합니다. **HP ePrint**를 선택합니다.

Windows의 경우 HP ePrint 소프트웨어는 네트워크(LAN 또는 WAN)의 로컬 네트워크 프린터와 UPD PostScript®를 지원하는 프린터에 대해 TCP/IP 인쇄를 지원합니다.

Windows 및 OS X에서는 ePCL을 지원하는 LAN 또는 WAN 네트워크 연결 프린터에 대해 IPP 인쇄를 지원합니다.

Windows 및 Mac에서는 또한 공공 인쇄 위치로 PDF 문서를 인쇄하거나 클라우드 기반으로 이메일을 통해 HP ePrint로 인쇄할 수도 있습니다.

드라이버 및 관련 정보는 www.hp.com/go/eprintsoftware를 참조하십시오.

 **참고:** Mac의 경우 HP ePrint 소프트웨어는 기술적으로 인쇄 드라이버가 아니라 PDF 워크플로 유틸리티입니다.

 **참고:** HP ePrint 소프트웨어는 USB 인쇄를 지원하지 않습니다.

AirPrint

Apple AirPrint를 사용한 직접 인쇄는 iOS 4.2 이상 및 OS X 10.7 Lion 이상의 버전을 실행 중인 Mac 컴퓨터에서 지원됩니다. AirPrint를 사용하여 iPad, iPhone(3GS 이상) 또는 iPod touch(3세대 이상)의 다음과 같은 모바일 응용 프로그램에서 프린터에 직접 인쇄할 수 있습니다.

- 메일
- 사진
- Safari
- iBooks
- 타사 응용 프로그램 선택

AirPrint를 사용하려면 프린터가 Apple 기기와 같이 동일한 네트워크(서브넷)에 연결되어 있어야 합니다. AirPrint 사용 및 AirPrint와 호환되는 HP 프린터에 대한 자세한 내용은 www.hp.com/go/LaserJetMobilePrinting을 참조하십시오.

 **참고:** USB 연결과 함께 AirPrint를 사용하는 경우 버전 번호를 확인하십시오. AirPrint 버전 1.3 및 이전 버전은 USB 연결을 지원하지 않습니다.

Android 내장 인쇄

Android 및 Kindle을 위한 HP의 내장 인쇄 솔루션을 이용하면 모바일 장치가 네트워크 또는 무선 범위에서 Wi-Fi Direct 인쇄가 가능한 HP 프린터를 자동으로 찾아 인쇄할 수 있습니다.

프린터는 Apple 기기와 같이 동일한 네트워크(서브넷)에 연결되어 있어야 합니다.

이러한 인쇄 솔루션은 지원되는 운영 체제에 내장되어 있으므로 드라이버의 설치 또는 소프트웨어의 다운로드가 필요하지 않습니다.

Android 내장 인쇄 사용 방법 및 지원되는 Android 장치에 대한 자세한 내용을 보려면 www.hp.com/go/LaserJetMobilePrinting을 참조하십시오.

Wi-Fi Direct 및 NFC 인쇄

HP는 지원되는 HP Jetdirect 3000w NFC 및 Wireless 부속품이 포함된 프린터에 대해 Wi-Fi Direct 및 NFC(근거리 통신) 인쇄를 제공합니다. 이 부속품은 HIP(Hardware Integration Pocket)를 포함하는 HP LaserJet 프린터의 옵션으로 사용할 수 있습니다.

HP Wireless Direct, Wi-Fi Direct 및 NFC 인쇄를 사용하여 Wi-Fi 지원(모바일) 장치에서 무선 라우터를 사용하지 않고도 바로 프린터에 무선 네트워크를 연결할 수 있습니다.

프린터가 네트워크에 연결되어 있지 않더라도 이 모바일 장치 본체를 통한 인쇄 기능은 작동합니다.

HP Wireless Direct를 통해 다음 장치에서 무선으로 인쇄할 수 있습니다.

- iPhone, iPad 또는 iPod touch(Apple AirPrint나 HP ePrint 앱 사용)
- Android 모바일 장치(HP ePrint 앱이나 Android 내장 인쇄 솔루션 사용)
- PC와 Mac 장치(HP ePrint 소프트웨어 사용)



Wi-Fi Direct를 통해 다음 장치에서 무선으로 인쇄할 수 있습니다.

- Android 모바일 장치(HP ePrint 앱 또는 Android 내장 인쇄 솔루션 사용)

HP Wireless Direct 및 Wi-Fi Direct 인쇄에 대한 자세한 내용을 보려면 www.hp.com/go/wirelessprinting으로 이동하십시오.

프린터 제어판에서 NFC, HP Wireless Direct 및 Wi-Fi Direct 기능을 활성화 또는 비활성화할 수 있습니다.

1. 프린터 제어판의 홈 화면에서 스크롤하여 **관리** 메뉴를 누릅니다.
2. 다음 메뉴를 엽니다.
 - 네트워크 설정
 - 무선 메뉴
 - Wireless Direct
3. 무선 인쇄를 활성화하려면 **켜기**를 선택합니다.

 **참고:** 같은 프린터의 여러 모델이 설치된 환경에서는 HP Wireless Direct 인쇄를 위해 더 쉽게 프린터를 식별할 수 있도록 각 프린터에 고유한 서비스 설정 식별자(SSID)를 부여하는 것이 유용할 수 있습니다. 프린터 제어판의 홈 화면에서 네트워크  버튼을 눌러 **페이지 연결 방법**에서 SSID를 확인할 수도 있습니다.

프린터 SSID를 변경하려면 다음 절차를 따르십시오.

1. 프린터 제어판의 홈 화면에서 스크롤하여 **관리** 메뉴를 누릅니다.
2. 다음 메뉴를 엽니다.
 - 네트워크 설정
 - 무선 메뉴
 - Wireless Direct
 - SSID
3. SSID 이름 영역을 선택합니다.
4. 키보드를 사용하여 이름을 변경합니다.
5. **OK**를 선택합니다.

USB 포트에서 인쇄

소개

이 프린터에는 간편한 액세스 기능의 USB 인쇄 기능이 있어서 컴퓨터에서 파일을 전송하지 않고 파일을 빨리 인쇄할 수 있습니다. 제어판 근처에 있는 USB 포트에 표준 USB 플래시 드라이브를 사용할 수 있습니다. 다음과 같은 파일 유형을 열 수 있습니다.

- .pdf
- .prn
- .pcl
- .ps
- .cht

인쇄를 위해 USB 포트 활성화

USB 포트는 기본적으로 비활성화되어 있습니다. 이 기능을 사용하기 전에 USB 포트를 활성화합니다. 다음 방법 중 하나를 사용하여 포트를 활성화합니다.

방법 1: 프린터 제어판 메뉴에서 USB 포트 활성화

 **참고:** 이 단계는 제어판의 종류에 따라 다릅니다.

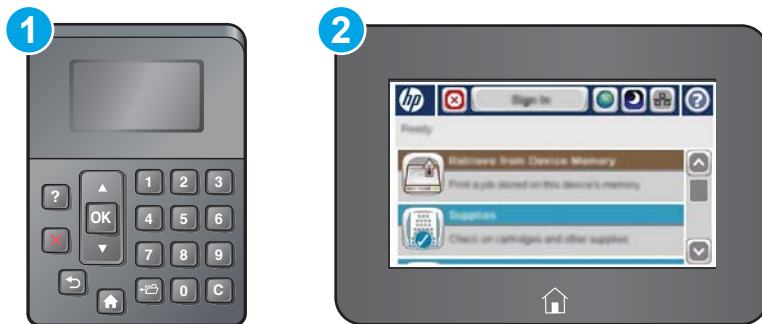

- | | |
|---|-----------|
| 1 | 4줄 제어판 |
| 2 | 터치스크린 제어판 |

1. 프린터 제어판에서 홈  버튼을 누릅니다.
2. 다음 메뉴를 엽니다.
 - 관리
 - 일반 설정
 - USB에서 검색 활성화
3. **활성화** 옵션을 선택한 다음 **저장** 버튼이나 **확인** 버튼을 누릅니다.

방법 2: HP Embedded Web Server를 통한 USB 포트 활성화(네트워크 연결 프린터만 해당)

 **참고:** 이 단계는 제어판의 종류에 따라 다릅니다.



- | | |
|---|-----------|
| 1 | 4줄 제어판 |
| 2 | 터치스크린 제어판 |

1. HP Embedded Web Server(EWS)를 엽니다.

- a. **4줄 제어판:** IP 주소를 보려면 제어판 디스플레이를 확인합니다.

터치스크린 제어판: 프린터 제어판의 홈 화면에서 네트워크  버튼을 눌러 IP 주소 또는 호스트 이름을 표시합니다.

- b. 웹 브라우저를 열고 주소 표시줄에 프린터 제어판에 표시되는 IP 주소 또는 호스트 이름을 정확히 입력합니다. 컴퓨터 키보드에서 **Enter** 키를 누릅니다. EWS가 열립니다.



 **참고:** EWS를 열 때 웹 브라우저에서 이 웹 사이트의 보안 인증서에 문제가 있습니다.라는 메시지를 표시하면 이 웹 사이트를 계속 탐색합니다(권장하지 않음).를 클릭하십시오.

"이 웹 사이트를 계속 탐색합니다(권장하지 않음)"를 선택해도 HP 프린터를 위한 EWS를 탐색하는 동안에는 컴퓨터에 문제가 발생하지 않습니다.

2. 인쇄 탭을 엽니다.
3. 화면 왼쪽에서 **USB 설정에서 불러오기**를 클릭합니다.
4. **USB에서 불러오기 활성화** 확인란을 선택합니다.
5. **적용**을 클릭합니다.

USB 문서 인쇄

1. 쉽게 액세스할 수 있는 USB 포트에 USB 플래시 드라이브를 끼웁니다.

 **참고:** 포트가 덮여 있을 수 있습니다. 일부 프린터는 덮개를 뒤집어 엽니다. 일부 다른 프린터는 덮개를 밖으로 당겨 빼냅니다.

2. 프린터가 USB 플래시 드라이브를 감지합니다. **확인** 버튼을 눌러 드라이브에 액세스하거나, 메시지가 나타나면 사용 가능한 응용 프로그램 목록에서 **USB에서 불러오기** 옵션을 선택합니다. **USB에서 불러오기** 화면이 열립니다.
3. 인쇄할 문서의 이름을 선택합니다.

 **참고:** 문서는 폴더 내에 있을 수 있습니다. 부속품처럼 폴더들을 엽니다.

4. 인쇄 매수를 조정하려면 **인쇄 매수**를 선택한 다음 키패드를 사용하여 인쇄 매수를 변경합니다.
5. 시작  버튼 또는 **확인** 버튼을 눌러 문서를 인쇄합니다.

5 프린터 관리

- [HP EWS\(Embedded Web Server\)를 이용한 고급 구성](#)
- [OS X용 HP Utility를 이용한 고급 구성](#)
- [IP 네트워크 설정 구성](#)
- [프린터 보안 기능](#)
- [에너지 절약 설정](#)
- [HP Web Jetadmin](#)
- [소프트웨어 및 펌웨어 업데이트](#)

상세 정보:

다음 정보는 게시 당시에 정확한 정보입니다. 최신 정보는 www.hp.com/support/ljM506을 참조하십시오.
프린터에 대한 HP 전체 도움말에는 다음 정보가 포함됩니다.

- 설치 및 구성
- 학습 및 사용
- 문제 해결 방법
- 소프트웨어 및 펌웨어 업데이트 다운로드
- 지원 포럼 가입
- 보증 및 규정 정보 찾기

HP EWS(Embedded Web Server)를 이용한 고급 구성

- [소개](#)
- [HP Embedded Web Server\(EWS\)에 액세스하는 방법](#)
- [HP EWS\(Embedded Web Server\)](#)

소개

HP Embedded Web Server를 사용하면 프린터 제어판 대신 컴퓨터에서 인쇄 기능을 관리할 수 있습니다.

- 프린터 상태 정보 보기
- 모든 소모품의 잔여 수명 확인 및 새 소모품 주문
- 용지함 구성 확인 및 변경
- 프린터 제어판 메뉴 구성 확인 및 변경
- 내부 페이지 확인 및 인쇄
- 프린터 및 소모품 이벤트 관련 통지 수신
- 네트워크 구성을 확인하고 변경할 수 있습니다.

HP Embedded Web Server는 프린터가 IP 기반 네트워크에 연결되어 있어야 작동합니다. HP Embedded Web Server는 IPX 기반 프린터 연결을 지원하지 않습니다. 인터넷에 접속하지 않아도 HP Embedded Web Server를 열어서 사용할 수 있습니다.

프린터가 네트워크에 연결된 경우 HP Embedded Web Server는 자동으로 사용 가능한 상태가 됩니다.

 **참고:** HP Embedded Web Server는 네트워크 방화벽을 통과하여 액세스할 수 없습니다.

HP Embedded Web Server(EWS)에 액세스하는 방법

 **참고:** 이 단계는 제어판의 종류에 따라 다릅니다.

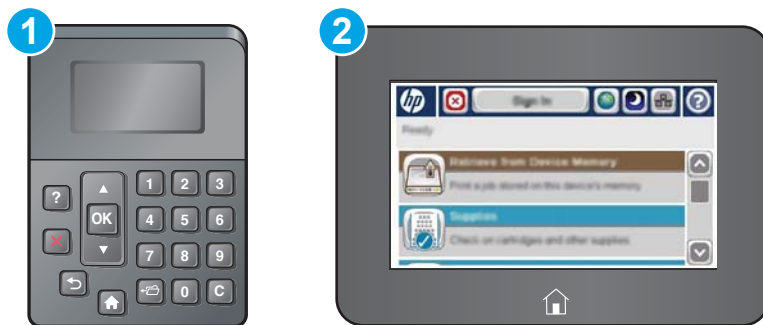

- | | |
|---|-----------|
| 1 | 4줄 제어판 |
| 2 | 터치스크린 제어판 |

1. **4줄 제어판:** IP 주소를 보려면 제어판 디스플레이를 확인합니다.

터치스크린 제어판: 프린터 제어판의 홈 화면에서 네트워크  버튼을 눌러 IP 주소 또는 호스트 이름을 표시합니다.

2. 웹 브라우저를 열고 주소 표시줄에 프린터 제어판에 표시되는 IP 주소 또는 호스트 이름을 정확히 입력합니다. 컴퓨터 키보드에서 **Enter** 키를 누릅니다. EWS가 열립니다.



 **참고:** EWS를 열 때 웹 브라우저에서 **이 웹 사이트의 보안 인증서에 문제가 있습니다.**라는 메시지를 표시하면 **이 웹 사이트를 계속 탐색합니다(권장하지 않음).**를 클릭하십시오.

"**이 웹 사이트를 계속 탐색합니다(권장하지 않음)**"를 선택해도 HP 프린터를 위한 EWS를 탐색하는 동안에는 컴퓨터에 문제가 발생하지 않습니다.

HP Embedded Web Server를 사용하려면 브라우저가 다음 요구 사항을 충족해야 합니다.

Windows?

- Internet Explorer(버전 8.x 이상)
- Google Chrome(버전 34.x 이상)
- Firefox(버전 20.x 이상)

Windows® 8 이상

- Internet Explorer(버전 9.x 이상)
- Google Chrome(버전 34.x 이상)
- Firefox(버전 20.x 이상)

OS X

- Safari(버전 5.x 이상)
- Google Chrome(버전 34.x 이상)

Linux

- Google Chrome(버전 34.x 이상)
- Firefox(버전 20.x 이상)

HP EWS(Embedded Web Server)

- [정보 탭](#)
- [일반 탭](#)
- [인쇄 탭](#)
- [문제 해결 탭](#)
- [보안 탭](#)

- [HP Web Services 탭](#)
- [네트워킹 탭](#)
- [기타 링크 목록](#)

정보 탭

표 5-1 HP Embedded Web Server 정보 탭

메뉴	설명
장치 상태	프린터 상태와 HP 소모품의 남은 예상 수명을 확인할 수 있습니다. 또한 용지 종류와 크기도 용지함 별로 확인할 수 있습니다. 기본 설정을 변경하려면 설정 변경 링크를 클릭하십시오.
작업 일지	프린터에서 처리한 모든 작업에 대한 요약을 표시합니다.
구성 페이지	구성 페이지에서 나와 있는 내용을 확인할 수 있습니다.
소모품 상태 페이지	프린터의 소모품 상태를 확인할 수 있습니다.
이벤트 로그 페이지	프린터에 발생한 이벤트와 오류를 모두 확인할 수 있습니다. 문제 해결에 도움이 되는 일련의 동적 웹 페이지에 연결하려면 모든 HP Embedded Web Server 페이지의 기타 링크 영역에 있는 HP Instant Support 링크를 사용합니다. 해당 페이지는 프린터에 사용 가능한 추가 서비스도 표시합니다.
사용 페이지	크기, 종류 및 인쇄 용지 경로에 따라 인쇄한 페이지 수를 간단하게 확인할 수 있습니다.
장치 정보	프린터 네트워크 이름, 주소 및 모델 정보를 보여줍니다. 이 항목을 사용자 정의하려면 일반 탭에서 장치 정보 를 클릭하십시오.
제어판 스냅샷	제어판 디스플레이에 현재 화면의 이미지를 보여줍니다.
인쇄	인쇄할 컴퓨터에서 인쇄 준비된 파일을 업로드합니다. 프린터는 기본 인쇄 설정을 사용하여 해당 파일을 인쇄합니다.
인쇄 가능한 보고서 및 페이지	프린터에 대한 내부 보고서 및 페이지 목록이 표시됩니다. 인쇄하거나 보려는 항목을 하나 이상 선택하십시오.

일반 탭

표 5-2 HP Embedded Web Server 일반 탭

메뉴	설명
경고	다양한 프린터 및 소모품 이벤트에 대해 이메일 알림을 설정합니다.
제어판 관리 메뉴	제어판에 관리 메뉴의 메뉴 구조를 표시합니다. 참고: 이 화면에서 설정을 구성할 수 있지만, HP Embedded Web Server는 관리 메뉴를 통해 제공하는 것보다 정교한 고급 구성 옵션을 제공합니다.
AutoSend	프린터 구성 및 소모품과 관련된 자동 이메일을 특정 이메일 주소로 보내도록 프린터를 구성합니다.
기타 링크 편집	다른 웹 사이트에 대한 링크를 추가 또는 사용자 정의합니다. 이 링크는 모든 HP Embedded Web Server 페이지의 기타 링크 영역에 표시됩니다.
주문 정보	교체용 토너 카트리지 주문에 대한 정보를 입력합니다. 이 정보는 소모품 상태 페이지에 나타납니다.

표 5-2 HP Embedded Web Server 일반 탭 (계속)

메뉴	설명
장치 정보	프린터에 이름을 지정하고 자산 번호를 할당합니다. 프린터에 대한 정보를 받는 기본 연락처의 이름을 입력합니다.
언어	HP EWS(Embedded Web Server)의 정보를 표시할 언어를 설정합니다.
날짜 및 시간	날짜와 시간을 설정하거나 네트워크 시간 서버와 동기화합니다.
에너지 설정	프린터의 절전 해제 시간, 절전 시간, 절전 대기 시간을 설정하거나 편집합니다. 각 요일 및 휴일별로 다른 스케줄을 설정합니다. 프린터의 절전 모드를 끝내는 동작을 설정합니다.
백업 및 복원	프린터와 사용자 데이터가 포함된 백업 파일을 생성합니다. 필요한 경우, 이 파일을 사용하여 데이터를 프린터에 복원할 수 있습니다.
초기 설정 복원	프린터 설정을 출하 시 기본 값으로 복원합니다.
솔루션 인스톨러	프린터 기능을 강화할 수 있는 타사 소프트웨어 프로그램을 설치합니다.
펌웨어 업그레이드	프린터 펌웨어 업그레이드 파일을 다운로드하고 설치합니다.
통계 서비스	타사 작업 통계 서비스에 대한 연결 정보를 제공합니다.

인쇄 탭

표 5-3 HP Embedded Web Server 인쇄 탭

메뉴	설명
USB에서 불러오기 설정	제어판에서 USB에서 불러오기 메뉴를 활성화/비활성화합니다.
저장된 작업 관리	프린터 메모리에 작업을 저장하는 기능을 활성화/비활성화합니다. 작업 저장 옵션을 구성합니다.
용지 종류 조정	특정 용지 종류를 사용할 때 인쇄 품질 문제가 발생하는 경우 초기 기본 모드 설정을 재정의합니다.
컬러 제한 (컬러 프린터만 해당)	컬러 인쇄를 허용하거나 제한합니다. 특정 소프트웨어 프로그램에서 전송된 작업 또는 개별 사용자에게 권한을 지정합니다.
일반 인쇄 설정	모든 인쇄 작업의 설정을 구성합니다.
용지함 관리	용지함 설정을 구성합니다.

문제 해결 탭

표 5-4 HP Embedded Web Server 문제 해결 탭

메뉴	설명
일반 문제 해결	프린터 문제를 해결하는 데 유용한 다양한 보고서와 테스트를 선택합니다.
온라인 도움말	프린터 문제 해결 페이지에 대한 QR 코드와 웹 링크를 받습니다.

표 5-4 HP Embedded Web Server 문제 해결 탭 (계속)

메뉴	설명
진단 데이터	자세한 문제 분석에 유용하게 사용할 수 있는 프린터 정보를 파일로 내보냅니다.
참고: 이 항목은 보안 탭에서 관리자 암호를 설정한 경우에만 사용할 수 있습니다.	
교정/청소 (컬러 프린터만 해당)	자동 청소 기능을 활성화하고, 청소 페이지를 만들어 인쇄하고, 프린터를 즉시 교정하는 옵션을 선택합니다.
펌웨어 업그레이드	프린터 펌웨어 업그레이드 파일을 다운로드하고 설치합니다.
초기 설정 복원	프린터 설정을 출하 시 기본 값으로 복원합니다.

보안 탭

표 5-5 HP Embedded Web Server 보안 탭

메뉴	설명
일반 보안	다음은 비롯하여 일반 보안을 설정합니다. <ul style="list-style-type: none"> 프린터의 특정 기능에 대한 액세스를 제한할 수 있는 관리자 암호를 구성합니다. PJL 명령을 처리하는 PJL 암호를 설정합니다. 파일 시스템 액세스 및 펌웨어 업그레이드 보안을 설정합니다. 제어판에서 호스트 USB 포트를 활성화/비활성화하거나, 컴퓨터에서 직접 인쇄하기 위해 포맷터에서 USB 연결 포트를 활성화/비활성화합니다. 모든 보안 설정의 상태를 확인합니다.
엑세스 제어	특정 개인이나 그룹에 대해 프린터 기능 액세스 권한을 구성하고, 개인이 프린터에 로그인하는 데 사용할 방법을 선택합니다.
저장된 데이터 보호	프린터의 내부 하드 드라이브를 구성하고 관리합니다. 프린터 하드 드라이브에 저장된 작업에 대한 설정을 구성합니다.
인증서 관리	프린터 및 네트워크 액세스 용도의 보안 인증서를 설치하고 관리합니다.
웹 서비스 보안	여러 도메인의 웹 페이지에서 이 프린터의 리소스에 액세스할 수 있도록 합니다. 목록에 사이트를 추가하지 않으면 모든 사이트를 신뢰합니다.
자가 테스트	보안 기능이 설정된 시스템 매개변수에 따라 실행되고 있는지 확인합니다.

HP Web Services 탭

HP Web Services 탭을 사용하여 이 프린터에 대한 HP Web Services를 구성하여 사용할 수 있습니다. HP ePrint 기능을 사용하려면 HP Web Services를 활성화해야 합니다.

표 5-6 HP Embedded Web Server HP Web Services 탭

메뉴	설명
Web Services 설정	HP Web Services를 활성화하여 이 프린터를 웹상의 HP Connected에 연결합니다.

표 5-6 HP Embedded Web Server HP Web Services 탭 (계속)

메뉴	설명
웹 프록시	HP Web Services를 활성화하거나 프린터를 인터넷에 연결하는 데 문제가 있는 경우 프록시 서버를 구성합니다.
HP-ePrint 디버깅	HP ePrint 서비스에 연결해서 문제 해결 기능을 활성화합니다.

네트워킹 탭

프린터가 IP 기반 네트워크에 연결된 경우 **네트워킹** 탭에서 네트워크 설정을 구성하고 보호할 수 있습니다. 프린터가 다른 유형의 네트워크에 연결된 경우 이 탭은 표시되지 않습니다.

표 5-7 HP Embedded Web Server 네트워킹 탭

메뉴	설명
Wireless Direct 설정	Wi-Fi Direct 및 NFC 인쇄 기능이 내장되어 있거나 무선 부속품이 설치되어 있는 프린터에 대해 Wi-Fi Direct 설정을 구성합니다. 참고: 구성 옵션은 프린트 서버 모델에 따라 다릅니다.
TCP/IP 설정	IPv4 및 IPv6 네트워크의 TCP/IP 설정을 구성합니다. 참고: 구성 옵션은 프린트 서버 모델에 따라 다릅니다.
네트워크 설정	프린트 서버 모델에 따라 IPX/SPX, AppleTalk, DLC/LLC 및 SNMP 설정을 구성합니다.
기타 설정	프린트 서버에서 지원되는 일반 인쇄 프로토콜 및 서비스를 구성합니다. 제공되는 옵션은 프린트 서버 모델에 따라 다르지만 펌웨어 업데이트, LPD 대기열, USB 설정, 지원 정보 및 새로 고침 빈도를 포함할 수 있습니다.
AirPrint	Apple 지원 프린터에서 네트워크 인쇄를 활성화, 설정 또는 비활성화합니다.
언어 선택	HP Embedded Web Server에서 표시되는 언어를 변경합니다. 웹 페이지가 여러 언어를 지원하는 경우 이 페이지가 표시됩니다. 브라우저의 언어 환경 설정을 사용하여 지원되는 언어를 선택할 수도 있습니다.
설정	현재 보안 설정을 보고 초기 기본값으로 복원합니다. 보안 구성 마법사를 사용하여 보안 설정을 구성합니다. 참고: HP Web Jetadmin 등 네트워크 관리 응용프로그램을 사용하여 보안 설정을 구성하는 경우 보안 구성 마법사를 사용하지 마십시오.
인증	다음과 비록하여 이 프린터의 구성 관리 및 사용을 제어합니다. <ul style="list-style-type: none"> 관리자 암호를 설정 또는 변경하여 구성 매개변수 사용을 제어할 수 있습니다. HP Jetdirect 프린트 서버에서 디지털 인증서를 요청, 설치, 관리할 수 있습니다. ACL(액세스 제어 목록)을 통해 이 프린터에 대한 호스트 액세스를 제한합니다 (IPv4 네트워크에서 선택된 인쇄 서버만 해당).

표 5-7 HP Embedded Web Server 네트워킹 탭 (계속)

메뉴	설명
관리 프로토콜	<p>다음은 비롯하여 이 프린터의 보안 프로토콜을 구성 및 관리합니다.</p> <ul style="list-style-type: none"> HP Embedded Web Server의 보안 관리 수준을 설정하고 HTTP 및 HTTPS를 통한 트래픽을 제어합니다. SNMP(Simple Network Management Protocol) 작동을 구성할 수 있습니다. 프린트 서버에서 SNMP v1/v2c 또는 SNMP v3 에이전트를 활성화/비활성화할 수 있습니다. 인쇄 프로토콜, 인쇄 서비스, 검색 프로토콜, 이름 확인 서비스, 구성 관리 프로토콜과 같이 안전하지 않을 수 있는 프로토콜을 통한 액세스를 제어합니다.
802.1X 인증 (선택한 HP Jetdirect 모델만 해당)	<p>네트워크의 클라이언트 인증에 필요한 경우 Jetdirect 프린트 서버의 802.1X 인증 설정을 구성하고 802.1X 인증 설정을 초기 기본값으로 재설정합니다.</p> <p>주의: 802.1X 인증 설정을 변경하는 경우 프린터의 연결이 끊길 수 있습니다. 다시 연결하려면 인쇄 서버를 초기 기본 상태로 재설정하고 프린터를 다시 설치해야 할 수 있습니다.</p>
IPsec/방화벽 (선택한 HP Jetdirect 모델만 해당)	방화벽 정책 또는 IPsec/방화벽 정책을 보거나 구성합니다.
Announcement Agent (선택한 HP Jetdirect 모델만 해당)	HP Device Announcement Agent를 활성화/비활성화하고, 구성 서버를 설정하며, 인증서를 사용하여 상호 인증을 구성합니다.
네트워크 통계	수집되어 HP Jetdirect 프린트 서버에 저장된 네트워크 통계가 표시됩니다.
프로토콜 정보	HP Jetdirect 프린트 서버의 네트워크 구성 설정이 각 프로토콜에 따라 표시됩니다.
구성 페이지	상태 정보와 구성 정보가 나와 있는 HP Jetdirect 구성 페이지가 표시됩니다.

기타 링크 목록

 **참고:** 일반 탭의 기타 링크 편집 메뉴를 사용하여 기타 링크 목록에 표시되는 링크를 구성합니다. 다음은 기본 링크입니다.

표 5-8 HP Embedded Web Server 기타 링크 목록

메뉴	설명
지원 제품	프린터 지원 사이트에 접속하여 다양한 항목 관련 도움말을 검색할 수 있습니다.
소모품 구입	HP SureSupply 웹 사이트에 접속하여 토너 카트리지, 용지 등 HP 정품 소모품의 구입 방법에 대해 확인할 수 있습니다.
HP Instant Support	HP 웹 사이트에 접속하여 프린터 문제 해결 방법을 확인할 수 있습니다.

OS X용 HP Utility를 이용한 고급 구성

HP Utility를 사용하여 프린터 상태를 확인하거나, 컴퓨터의 프린터 설정을 보거나 변경할 수 있습니다.

프린터가 USB 케이블로 연결되어 있거나 TCP/IP 기반 네트워크에 연결되어 있어야 HP Utility를 사용할 수 있습니다.

HP Utility 열기

1. 컴퓨터에서 **시스템 환경설정** 메뉴를 연 다음 **인쇄 및 팩스**, **인쇄 및 스캔** 또는 **인쇄 및 스캐너**를 클릭합니다.
2. 목록에서 프린터를 선택합니다.
3. **옵션 및 소모품** 버튼을 클릭합니다.
4. **유틸리티** 탭을 클릭합니다.
5. **프린터 유틸리티 열기** 버튼을 클릭합니다.

HP Utility 기능

HP Utility 도구 모음에는 다음 항목이 포함되어 있습니다.

- **장치**: HP Utility로 찾은 Mac 제품을 표시하거나 숨기려면 이 버튼을 클릭합니다.
- **모든 설정**: HP Utility 기본 페이지로 돌아가려면 이 버튼을 클릭합니다.
- **HP 지원**: 브라우저를 열고 HP 지원 웹 사이트로 이동하려면 이 버튼을 클릭합니다.
- **소모품**: HP SureSupply 웹 사이트를 열려면 이 버튼을 클릭합니다.
- **등록**: HP 등록 웹 사이트를 열려면 이 버튼을 클릭합니다.
- **재활용**: HP Planet 파트너 재활용 프로그램 웹 사이트를 열려면 이 버튼을 클릭합니다.

HP Utility는 **모든 설정** 목록에서 클릭하여 열 수 있는 페이지로 구성되어 있습니다. 다음 표는 HP Utility에서 수행할 수 있는 작업에 대해 설명합니다.

품목	설명
소모품 상태	프린터 소모품 상태뿐 아니라 온라인 소모품 주문으로 연결해 주는 링크를 확인할 수 있습니다.
장치 정보	현재 선택한 프린터에 대한 정보를 표시할 수 있습니다.
파일 업로드	컴퓨터에 저장된 파일을 프린터로 전송합니다.
글꼴 업로드	컴퓨터에 저장된 글꼴 파일을 프린터로 전송합니다.
HP Connected	HP Connected 웹 사이트에 액세스합니다.
펌웨어 업데이트	펌웨어 업데이트 파일을 프린터로 전송합니다.

참고: 보기 메뉴를 열고 **고급 옵션 표시** 항목을 선택해야만 이 옵션을 사용할 수 있습니다.

품목	설명
명령	인쇄 작업 후에 프린터로 특수 문자 또는 인쇄 명령을 전송합니다. 참고: 보기 메뉴를 열고 고급 옵션 표시 항목을 선택해야만 이 옵션을 사용할 수 있습니다.
소모품 관리	소모품의 예상 수명이 거의 끝나갈 때 프린터의 작동 방식을 구성할 수 있습니다.
용지함 구성	기본 용지함 설정을 변경할 수 있습니다.
출력 장치	출력 부속품(선택사양)에 대한 설정을 관리합니다.
양면 인쇄 모드	자동 양면 인쇄 모드를 활성화할 수 있습니다.
EconoMode 및 토너 농도	토너 소모를 줄이기 위한 설정을 구성합니다.
이메일 알림	프린터가 특정 상태(예: 소모품 교체가 필요한 경우, 용지함이 비어 있는 경우, 도어가 열린 경우 또는 용지가 걸린 경우)에 있을 때 보낼 자동 이메일 알림을 구성합니다.
해상도	기본 인쇄 해상도를 설정합니다.
직접 포트 보호	USB 또는 병렬 포트를 통한 인쇄를 비활성화할 수 있습니다.
저장된 작업	프린터 하드 디스크에 저장된 인쇄 작업을 관리할 수 있습니다.
네트워크 설정	IPv4 및 IPv6 설정과 같은 네트워크 설정을 구성할 수 있습니다.
추가 설정	HP EWS(Embedded Web Server)에 대한 액세스를 제공합니다.

IP 네트워크 설정 구성

- [프린터 공유 책임 제한](#)
- [네트워크 설정 보기 또는 변경](#)
- [네트워크에서 제품 이름 바꾸기](#)
- [제어판을 이용한 IPv4 TCP/IP 매개변수 수동 구성](#)
- [제어판을 이용한 IPv6 TCP/IP 매개변수 수동 구성](#)
- [링크 속도 및 이중 방식 설정](#)

프린터 공유 책임 제한

HP는 P2P 네트워킹을 지원하지 않습니다. 이 기능은 Microsoft 운영 체제의 기능이며 HP 프린터 드라이버의 기능이 아닙니다. Microsoft 웹 사이트(www.microsoft.com)를 참조하십시오.

네트워크 설정 보기 또는 변경

HP EWS(Embedded Web Server)를 사용하여 IP 구성 설정을 보거나 변경할 수 있습니다.

1. HP EWS(Embedded Web Server)를 엽니다.

- a. **4줄 제어판:** IP 주소를 보려면 제어판 디스플레이를 확인합니다.

터치스크린 제어판: 제품 제어판의 홈 화면에서 네트워크  버튼을 눌러 IP 주소 또는 호스트 이름을 표시합니다.

- b. 웹 브라우저를 열고 주소줄에 제품 제어판에 표시되는 IP 주소 또는 호스트 이름을 정확히 입력합니다. 컴퓨터 키보드에서 **Enter** 키를 누릅니다. EWS가 열립니다.

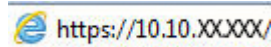

 **참고:** EWS를 열 때 웹 브라우저에서 **이 웹 사이트의 보안 인증서에 문제가 있습니다.**라는 메시지를 표시하면 **이 웹 사이트를 계속 탐색합니다(권장하지 않음).**를 클릭하십시오.

이 웹 사이트를 계속 탐색합니다(권장하지 않음).를 선택해도 HP 제품을 위한 EWS를 탐색하는 동안에는 컴퓨터에 문제가 발생하지 않습니다.

2. 네트워크 정보를 얻으려면 **네트워킹** 탭을 클릭합니다. 필요한 설정을 변경합니다.

네트워크에서 제품 이름 바꾸기

고유하게 식별될 수 있도록 네트워크에서 제품 이름을 바꾸려면 HP Embedded Web Server를 사용합니다.

1. HP EWS(Embedded Web Server)를 엽니다.

- a. **4줄 제어판:** IP 주소를 보려면 제어판 디스플레이를 확인합니다.

터치스크린 제어판: 제품 제어판의 홈 화면에서 네트워크  버튼을 눌러 IP 주소 또는 호스트 이름을 표시합니다.

- b. 웹 브라우저를 열고 주소줄에 제품 제어판에 표시되는 IP 주소 또는 호스트 이름을 정확히 입력합니다. 컴퓨터 키보드에서 **Enter** 키를 누릅니다. EWS가 열립니다.



 **참고:** EWS를 열 때 웹 브라우저에서 **이 웹 사이트의 보안 인증서에 문제가 있습니다.**라는 메시지를 표시하면 **이 웹 사이트를 계속 탐색합니다(권장하지 않음).**를 클릭하십시오.

이 웹 사이트를 계속 탐색합니다(권장하지 않음).를 선택해도 HP 제품을 위한 EWS를 탐색하는 동안에는 컴퓨터에 문제가 발생하지 않습니다.

2. 일반 탭을 엽니다.
3. 장치 정보 페이지의 장치 이름 필드에 기본 제품 이름이 있습니다. 이 제품을 고유하게 식별하도록 이 이름을 변경할 수 있습니다.

 **참고:** 이 페이지에서 다른 필드에 데이터를 입력하는 것은 선택 사항입니다.

4. 적용 버튼을 클릭하여 변경 사항을 저장합니다.

제어판을 이용한 IPv4 TCP/IP 매개변수 수동 구성

제어판의 **관리** 메뉴를 사용하여 IPv4 주소, 서브넷 마스크 및 기본 게이트웨이를 수동으로 설정합니다.

1. 제품 제어판에서 홈  버튼을 누릅니다.
2. 다음 메뉴를 엽니다.
 - 관리
 - 네트워크 설정
 - Jetdirect 메뉴
 - TCP/IP
 - IPV 4 설정
 - 구성 방법
3. 수동 옵션을 선택한 후 **저장** 버튼을 누릅니다.
4. 수동 설정 메뉴를 엽니다.
5. IP 주소, 서브넷 마스크 또는 기본 게이트웨이 옵션을 누릅니다.
6. 첫 번째 필드를 눌러 키패드를 엽니다. 필드에 정확한 번호를 입력한 후 **확인** 버튼을 누릅니다.

각 필드에 대해 이 단계를 반복한 다음 **저장** 버튼을 누릅니다.

제어판을 이용한 IPv6 TCP/IP 매개변수 수동 구성

제어판의 **관리** 메뉴를 사용하여 IPv6 주소를 수동으로 설정합니다.

1. 제품 제어판에서 홈  버튼을 누릅니다.
2. 수동 구성을 활성화하려면 다음 메뉴를 엽니다.

- 관리
- 네트워크 설정
- Jetdirect 메뉴
- TCP/IP
- IPV6 설정
- 주소
- 수동 설정
- 활성화

켜기 옵션을 선택한 후 **저장** 버튼을 누릅니다.

3. 주소를 구성하려면 **주소** 버튼을 누른 후 필드를 눌러 키패드를 엽니다.
4. 키패드를 사용하여 주소를 입력한 후 **확인** 버튼을 누릅니다.
5. **저장** 버튼 또는 **확인** 버튼을 누릅니다.

링크 속도 및 이중 방식 설정

 **참고:** 이 정보는 이더넷 네트워크에만 적용됩니다. 무선 네트워크에는 적용되지 않습니다.

프린트 서버의 링크 속도 및 통신 모드는 네트워크 허브와 일치해야 합니다. 대부분의 상황에서는 제품을 자동 모드에 두십시오. 링크 속도 및 양면 인쇄 설정을 잘못 변경하면 제품과 다른 네트워크 장치가 통신하지 못할 수 있습니다. 변경하려면 제품 제어판을 이용하십시오.

 **참고:** 제품 설정이 네트워크 장치(네트워크 허브, 스위치, 게이트웨이, 라우터 또는 컴퓨터)의 설정과 일치해야 합니다.

 **참고:** 이러한 설정을 변경하면 제품을 켜다 켜야 할 수 있습니다. 변경은 제품이 유휴 상태인 경우에만 수행하십시오.

1. 제품 제어판에서 홈  버튼을 누릅니다.
2. 다음 메뉴를 엽니다.
 - 관리
 - 네트워크 설정
 - Jetdirect 메뉴
 - 링크 속도
3. 다음 옵션 중 하나를 선택합니다.
 - **자동:** 프린트 서버가 네트워크에서 허용하는 최대 링크 속도와 통신 모드로 자동 구성됩니다.
 - **10T Half:** 10Mbps 반이중 모드입니다.
 - **10T Full:** 10Mbps 전이중 모드입니다.
 - **10T Auto:** 10Mbps 자동 양면 인쇄 모드입니다.

- 100TX Half: 100Mbps 반이중 모드입니다.
 - 100TX Full: 100Mbps 전이중 모드입니다.
 - 100TX Auto: 100Mbps 자동 양면 인쇄 모드입니다.
 - 1000T Full: 1000Mbps 전이중 모드입니다.
4. 저장 버튼 또는 확인 버튼을 누릅니다. 제품을 켜다 켕니다.

프린터 보안 기능

소개

이 프린터에는 구성 설정에 액세스하는 사용자 제한, 데이터 보안 및 중요한 하드웨어 구성 요소에 대한 액세스 금지 등을 설정할 수 있는 다양한 보안 기능이 포함되어 있습니다.

- [보안 규정](#)
- [관리자 암호 지정](#)
- [IP 보안](#)
- [포맷터 잠금](#)
- [암호화 지원: HP 고성능 보안 하드 디스크](#)

보안 규정

이 프린터는 프린터를 안전하게 유지하고 네트워크상의 중요 정보를 보호하며, 운영자의 프린터 모니터링 및 유지보수 방식을 단순화할 수 있도록 도와주는 보안 표준과 권장 프로토콜을 지원합니다.

관리자 암호 지정

권한이 없는 사용자가 프린터 설정을 변경할 수 없도록 프린터 및 HP Embedded Web Server 액세스를 위한 관리자 암호를 지정할 수 있습니다.

 **참고:** 이 단계는 제어판의 종류에 따라 다릅니다.



- | | |
|---|-----------|
| 1 | 4줄 제어판 |
| 2 | 터치스크린 제어판 |

1. HP EWS(Embedded Web Server)를 엽니다.

a. **4줄 제어판:** IP 주소를 보려면 제어판 디스플레이를 확인합니다.

터치스크린 제어판: 프린터 제어판의 홈 화면에서 네트워크  버튼을 눌러 IP 주소 또는 호스트 이름을 표시합니다.

- b. 웹 브라우저를 열고 주소 표시줄에 프린터 제어판에 표시되는 IP 주소 또는 호스트 이름을 정확히 입력합니다. 컴퓨터 키보드에서 **Enter** 키를 누릅니다. EWS가 열립니다.



 **참고:** EWS를 열 때 웹 브라우저에서 **이 웹 사이트의 보안 인증서에 문제가 있습니다.**라는 메시지를 표시하면 **이 웹 사이트를 계속 탐색합니다(권장하지 않음).**를 클릭하십시오.

"**이 웹 사이트를 계속 탐색합니다(권장하지 않음)**"를 선택해도 HP 프린터를 위한 EWS를 탐색하는 동안에는 컴퓨터에 문제가 발생하지 않습니다.

2. 보안 탭을 클릭합니다.
3. 일반 보안 메뉴를 엽니다.
4. 로컬 관리자 암호 설정 영역에서 사용자 이름 필드에 암호와 연결되는 이름을 입력합니다.
5. 새 암호 필드에 암호를 입력한 후 암호 확인 필드에 한 번 더 입력합니다.

 **참고:** 기존 암호를 변경하려면 먼저 **기존 암호** 필드에 기존 암호를 입력합니다.

6. 적용 버튼을 클릭합니다.

 **참고:** 암호를 기록해서 안전한 장소에 보관합니다.

 **참고:** 프린터의 보안을 유지하기 위해 프린터 사용을 마치면 **로그아웃**을 선택합니다.

1. 프린터 제어판에서 홈  버튼을 누릅니다.
2. 로그인을 선택합니다.
3. 표시되는 메시지에 따라 자격 증명을 입력합니다.

일반적으로 프린터 로그인에 필요한 자격 증명 과정은 네트워크에 로그인하는 과정과 같습니다. 사용할 자격 증명과 관련하여 질문이 있을 경우 이 프린터의 네트워크 관리자에게 문의하십시오.

허가받지 않은 사용자의 무단 사용을 막기 위해서 프린터 제어판의 일부 기능에 보안을 설정할 수 있습니다. 기능에 보안이 설정된 경우에는 사용자가 해당 기능을 사용하려고 하면 로그인하라는 메시지가 나타납니다. 프린터의 제어판에서 **로그인**을 선택하면 메시지가 표시되기를 기다릴 필요 없이 로그인할 수 있습니다.

IP 보안

IP 보안(IPsec)은 프린터에서 들어오고 나가는 IP 기반 네트워크 트래픽을 제어하는 프로토콜의 집합입니다. IPsec에서는 호스트 대 호스트 인증, 데이터 무결성 및 네트워크 통신 암호화 기능을 제공합니다.

네트워크에 연결되어 있으며 HP Jetdirect 인쇄 서버가 있는 프린터의 경우 HP Embedded Web Server의 **네트워킹** 탭을 사용하여 IPsec를 구성할 수 있습니다.

포맷터 잠금

포맷터에는 도난 방지 케이블을 연결할 때 사용할 수 있는 슬롯이 있습니다. 포맷터를 잠그면 다른 사람이 포맷터에서 중요한 구성 요소를 제거할 수 없습니다.

암호화 지원: HP 고성능 보안 하드 디스크

하드 디스크는 하드웨어 기반 암호화를 제공하여 프린터 성능에 영향을 미치지 않으면서 중요한 데이터를 안전하게 저장할 수 있습니다. 이 하드 디스크는 최신 고급 암호화 기준(AES)을 사용하며 다양한 시간 절약 기능과 견고한 기능성을 보유하고 있습니다.

HP EWS(Embedded Web Server)의 **보안** 메뉴를 사용하여 디스크를 구성합니다.

에너지 절약 설정

소개

- [EconoMode로 인쇄](#)
- [절전 타이머를 설정하여 프린터의 전력 사용량을 1W 이하로 구성](#)

EconoMode로 인쇄

이 프린터는 문서 초안 인쇄에 적합한 EconoMode 옵션을 제공합니다. EconoMode를 사용하면 토너를 더 적게 사용할 수 있습니다. 그러나 인쇄 품질이 저하될 수 있습니다.

HP는 EconoMode의 상시 사용을 권장하지 않습니다. 항상 EconoMode를 사용하면 토너 카트리지 기계 부품의 수명이 다했을 때 토너가 남아 있을 수 있습니다. 더 이상 카트리지를 사용할 수 없을 정도로 인쇄 품질이 저하되면 카트리지를 교체하십시오.

 **참고:** 이 옵션을 인쇄 드라이버에서 사용할 수 없는 경우 프린터 제어판을 사용하여 설정할 수 있습니다.

인쇄 드라이버에서 EconoMode 구성

1. 소프트웨어 프로그램에서 **인쇄** 옵션을 선택합니다.
2. 프린터를 선택하고 **속성** 또는 **기본 설정** 버튼을 클릭합니다.
3. **용지/품질** 탭을 클릭합니다.
4. **EconoMode** 확인란을 클릭하여 이 기능을 활성화한 후 **확인**을 클릭합니다.

프린터 제어판에서 EconoMode 구성

1. 프린터 제어판에서 홈  버튼을 누릅니다.
2. 다음 메뉴를 엽니다.
 - 관리
 - 일반 설정
 - 인쇄 품질
3. **EconoMode**를 선택합니다.
4. **켜기** 또는 **끄기**를 눌러 기능을 활성화하거나 비활성화한 다음 **저장** 또는 **확인** 버튼을 누릅니다.

절전 타이머를 설정하여 프린터의 전력 사용량을 1W 이하로 구성

이 프린터에는 에너지 절약을 위한 다양한 종류의 절전 타이머 기능이 있습니다. 절전/자동 꺼짐 상태로 전환되는 대기 시간을 조절할 수 있으며, 절전/자동 꺼짐 상태의 전력 사용량은 깨우기/자동 켜짐 옵션 선택에 따라 다릅니다.

 **참고:** 이 단계는 제어판 종류에 따라 다릅니다.



- | | |
|---|-----------|
| 1 | 4줄 제어판 |
| 2 | 터치스크린 제어판 |

1. 프린터 제어판에서 홈  버튼을 누릅니다.
2. 다음 메뉴를 엽니다.
 - 관리
 - 일반 설정
 - 에너지 설정
 - 절전 타이머 설정
3. 4줄 제어판만 해당: 절전/자동 꺼짐 타이머를 선택한 다음 **사용**을 선택합니다. **확인** 버튼을 누릅니다.
4. 다음 시간 이후 절전/자동 꺼짐을 선택합니다.
5. 키패드를 사용하여 적절한 시간을 입력한 다음 **저장** 버튼 또는 **확인** 버튼을 누릅니다.

 **참고:** 절전 모드 기본 시간은 0분입니다. 각 작업이 완료되면 프린터는 즉시 절전 모드에 들어갑니다.

6. 다음 이벤트 시 깨우기/자동 꺼짐 옵션 중 하나를 선택합니다.
 - **모든 이벤트:** USB 포트, 네트워크 포트 또는 무선 연결을 통한 인쇄 작업 수신 또는 제어판 버튼 조작, 도어나 용지함을 여는 경우 절전 모드가 해제됩니다.
 - **네트워크 포트:** 네트워크 포트를 통한 인쇄 작업 수신 또는 제어판 버튼 조작, 도어나 용지함을 여는 경우 절전 모드가 해제됩니다. 이 설정을 사용하면 절전/자동 꺼짐 상태에서 전력이 1W 이하로 사용됩니다.

 **참고:** 절전 모드에서 네트워크를 통해 인쇄 작업을 수신하면 절전 모드가 해제되고 작업을 인쇄합니다. 제어판은 흐린 상태로 유지됩니다.

- **전원 버튼만 해당:** 전원 버튼을 눌렀을 때만 프린터의 절전 모드가 해제됩니다. 이 설정을 사용하면 절전/자동 꺼짐 상태에서 전력이 1W 이하로 사용됩니다.

HP Web Jetadmin

HP Web Jetadmin은 프린터, 복합기, 디지털 전송기 등 네트워크에 연결해서 사용하는 다양한 HP 프린터를 효율적으로 관리해주는 도구로 다양한 수상 경력을 비롯하여 우수한 도구로 업계에 정평이 나 있습니다. 이 단일 솔루션을 통해 인쇄 및 이미징 환경의 설치, 모니터링, 유지보수, 문제 해결 및 보안 유지 작업을 원격으로 수행할 수 있으므로 시간 절약, 비용 절감 및 투자 보호를 통해 궁극적으로 비즈니스 생산성을 높일 수 있습니다.

HP Web Jetadmin 업그레이드는 특정 프린터 기능을 지원하기 위해 정기적으로 제공됩니다. 자세한 내용은 www.hp.com/go/webjetadmin을 참조하십시오.

소프트웨어 및 펌웨어 업데이트

HP는 프린터 펌웨어에서 사용 가능한 기능을 정기적으로 업데이트합니다. 최신 기능을 활용하려면 프린터 펌웨어를 업데이트하십시오. 웹에서 가장 최신 펌웨어 업데이트를 다운로드합니다.

www.hp.com/support/ljM506을 참조하십시오. **드라이버 및 소프트웨어**를 클릭합니다.

6 문제 해결 방법

- [고객 지원](#)
- [제어판 도움말 시스템](#)
- [출하 시 기본 설정 재설정](#)
- [프린터 제어판에 “카트리지 부족” 또는 “카트리지 매우 부족” 메시지가 표시됨](#)
- [프린터에서 용지를 픽업하지 않거나 잘못 급지됨](#)
- [용지 걸림 제거](#)
- [인쇄 품질 향상](#)
- [유선 네트워크 문제 해결](#)

상세 정보:

다음 정보는 게시 당시에 정확한 정보입니다. 최신 정보는 www.hp.com/support/ljM506을 참조하십시오.

프린터에 대한 HP 전체 도움말에는 다음 정보가 포함됩니다.

- 설치 및 구성
- 학습 및 사용
- 문제 해결 방법
- 소프트웨어 및 펌웨어 업데이트 다운로드
- 지원 포럼 가입
- 보증 및 규정 정보 찾기

고객 지원

해당 국가/지역의 전화 지원 받기

프린터명, 일련 번호, 구입 일자를 알아두고 제대로 설명할 수 있도록 문제를 파악하십시오.

해당 국가/지역 전화 번호는 프린터의 상자에 있는 전단지 또는 www.hp.com/support/에서 확인할 수 있습니다.

24시간 인터넷 지원 서비스 이용 및 소프트웨어 유틸리티, 드라이버 다운로드

www.hp.com/support/ljM506

기타 HP 서비스 또는 유지보수 계약 요청

www.hp.com/go/carepack

프린터 등록

www.register.hp.com

제어판 도움말 시스템

이 프린터에는 각 메뉴 또는 화면의 사용 방법을 설명하는 기본 도움말 시스템이 있습니다. 도움말 시스템을 열려면 제어판에서 도움말 ? 버튼을 누릅니다.



일부 도움말 화면에는 용지 걸림 제거와 같은 특정 절차를 보여주는 애니메이션이 들어 있습니다.

프린터에 오류 메시지나 경고 메시지가 표시되는 경우 도움말 ? 버튼을 눌러 문제 설명 메시지를 엽니다. 문제 해결 방법이 포함된 메시지가 표시됩니다.

출하 시 기본 설정 재설정

소개

다음 방법 중 하나를 사용하여 프린터를 원래의 초기 설정으로 복원할 수 있습니다.

 **참고:** 출하 시 기본 설정을 재설정하면 대부분의 프린터 설정이 출하 시 기본 값으로 설정됩니다. 그러나 언어, 날짜, 시간 및 일부 네트워크 구성 설정 등은 변경되지 않습니다.

방법 1: 프린터 제어판에서 출하 시 기본 설정 재설정

1. 프린터 제어판에서 홈  버튼을 누릅니다.
2. 다음 메뉴를 엽니다.
 - 관리
 - 일반 설정
 - 출하 시 기본 설정 복원
3. 재설정 기능을 완료하면 데이터가 손실될 수 있음을 알리는 확인 메시지가 나타납니다. **재설정**을 선택하여 프로세스를 완료합니다.

 **참고:** 재설정 작업이 완료되면 프린터가 자동으로 다시 시작됩니다.

방법 2: HP Embedded Web Server를 통해 출하 시 기본 설정 재설정(네트워크 연결 프린터만 해당)

 **참고:** 이 단계는 제어판의 종류에 따라 다릅니다.



- | | |
|---|-----------|
| 1 | 4줄 제어판 |
| 2 | 터치스크린 제어판 |

1. HP Embedded Web Server(EWS)를 엽니다.
 - a. **4줄 제어판:** IP 주소를 보려면 제어판 디스플레이를 확인합니다.

터치스크린 제어판: 프린터 제어판의 홈 화면에서 네트워크  버튼을 눌러 IP 주소 또는 호스트 이름을 표시합니다.

- b. 웹 브라우저를 열고 주소 표시줄에 프린터 제어판에 표시되는 IP 주소 또는 호스트 이름을 정확히 입력합니다. 컴퓨터 키보드에서 **Enter** 키를 누릅니다. EWS가 열립니다.



 **참고:** EWS를 열 때 웹 브라우저에서 **이 웹 사이트의 보안 인증서에 문제가 있습니다.**라는 메시지를 표시하면 **이 웹 사이트를 계속 탐색합니다(권장하지 않음).**를 클릭하십시오.

"**이 웹 사이트를 계속 탐색합니다(권장하지 않음)**"를 선택해도 HP 프린터를 위한 EWS를 탐색하는 동안에는 컴퓨터에 문제가 발생하지 않습니다.

2. 일반 탭을 엽니다.
3. 화면 왼쪽에서 **출하 시 기본 설정 복원**을 클릭합니다.
4. **재설정** 버튼을 클릭합니다.

 **참고:** 재설정 작업이 완료되면 프린터가 자동으로 다시 시작됩니다.

프린터 제어판에 “카트리지가 부족” 또는 “카트리지 매우 부족” 메시지가 표시됨

카트리지 부족: 토너 카트리지 잔량이 부족하면 프린터에 표시됩니다. 토너 카트리지의 실제 남은 수명은 다를 수 있습니다. 설치 가능한 교체용 소모품을 보유해 두었다가 인쇄 품질에 만족할 수 없을 때 교체하십시오. 바로 토너 카트리지를 교체하지 않아도 됩니다.

토너를 재분배해도 만족스러운 인쇄 품질이 나오지 않을 때까지 기존 카트리지로 인쇄를 계속합니다. 토너를 재분배하려면 프린터에서 토너 카트리지를 분리한 다음 앞뒤 수평 방향으로 카트리지를 가볍게 흔듭니다. 그래픽 표시를 보려면 카트리지 교체 지침을 참조하십시오. 토너 카트리지를 프린터에 다시 삽입하고 덮개를 닫습니다.

카트리지 매우 부족: 토너 카트리지 잔량이 매우 부족하면 프린터에 표시됩니다. 토너 카트리지의 실제 남은 수명은 다를 수 있습니다. 설치 가능한 교체용 소모품을 보유해 두었다가 인쇄 품질에 만족할 수 없을 때 교체하십시오. 인쇄 품질에 만족하는 경우 지금 토너 카트리지를 교체하지 않아도 됩니다.

HP 토너 카트리지 **매우 부족**에 도달하면 해당 토너 카트리지에 대한 HP 고급 보호 보증이 만료됩니다.

“매우 부족” 설정 변경

소모품이 매우 부족 상태에 도달할 때 프린터가 반응하는 방식을 변경할 수 있습니다. 새 토너 카트리지를 설치할 때 이러한 설정을 다시 지정할 필요는 없습니다.

1. 프린터 제어판의 홈 화면에서 스크롤하여 **소모품**을 선택합니다.
2. 다음 메뉴를 엽니다.
 - 소모품 관리
 - 소모품 설정
 - 검정 카트리지 또는 컬러 카트리지
 - 매우 부족 설정
3. 다음 옵션 중 하나를 선택합니다.
 - 카트리지 **매우 부족** 임계값에 도달할 때 인쇄를 중지하도록 프린터를 설정하려면 **중지** 옵션을 선택합니다.
 - 카트리지 **매우 부족** 임계값에 도달할 때 인쇄를 중지하도록 프린터를 설정하려면 **계속할지 묻는 메시지 표시** 옵션을 선택합니다. 메시지를 확인하거나 카트리지를 교체하여 인쇄를 다시 시작할 수 있습니다.
 - 카트리지 **매우 부족** 알림을 보내고 상호 작용 없이 **매우 부족** 설정을 무시하고 계속 인쇄하도록 하려면 **계속** 옵션을 선택합니다. 이렇게 하면 인쇄 품질이 저하될 수 있습니다.

팩스 기능이 있는 제품

프린터가 **중지** 또는 **계속할지 묻는 메시지 표시** 옵션으로 설정된 경우 프린터에서 인쇄를 다시 시작할 때 팩스가 인쇄되지 않을 위험이 있습니다. 이는 대기 중, 메모리 보관 용량보다 많은 양의 팩스가 수신된 경우 발생할 수 있습니다.

토너 카트리지에 **계속** 옵션을 선택한 경우 '매우 부족' 임계값을 무시하면 중단 없이 팩스를 인쇄할 수 있지만 인쇄 품질이 저하될 수 있습니다.

소모품 주문

소모품 및 용지 주문	www.hp.com/go/suresupply
서비스 또는 지원 업체를 통해 주문	HP 지정 서비스 센터나 고객 지원 센터에 문의하십시오.
HP Embedded Web Server(EWS)를 사용하여 주문	액세스하려면 컴퓨터에 설치된 웹 브라우저를 열고 주소/URL 필드에 프린터 IP 주소나 호스트 이름을 입력합니다. EWS에는 HP SureSupply 웹 사이트로 연결되는 링크가 있습니다. 이 웹 사이트에서 HP 정품 소모품을 구입할 수 있습니다.

프린터에서 용지를 픽업하지 않거나 잘못 급지됨

소개

용지함에서 용지가 픽업되지 않거나 한 번에 여러 장의 용지가 픽업되는 경우 다음 해결 방법을 통해 문제를 해결할 수 있습니다. 다음과 같은 상황에서 용지 걸림이 발생할 수 있습니다.

- [프린터가 용지를 픽업하지 않음](#)
- [프린터가 여러 장의 용지를 픽업함](#)

프린터가 용지를 픽업하지 않음

용지함의 용지가 픽업되지 않는 경우 다음 방법을 시도해 보십시오.

1. 프린터를 열고 걸린 용지를 모두 제거합니다. 프린터 내부에 찢어진 용지 조각이 남아 있지 않은지 확인하십시오.
2. 용지함에 인쇄 작업에 알맞은 크기의 용지를 넣습니다.
3. 프린터 제어판에 용지 크기 및 종류가 올바르게 설정되어 있는지 확인합니다.

- 용지함의 용지 조정대가 용지 크기에 맞게 조정되어 있는지 확인합니다. 조정대를 용지함 내의 적절한 위치로 조정합니다. 용지함 조정대의 화살표는 용지함의 표시와 정확히 일치해야 합니다.

 **참고:** 용지 더미에 너무 빽빽하게 용지 조정대를 조정하지 마십시오. 용지함 내의 위치 또는 표시에 맞춰 조정대를 조정합니다.

다음 이미지에서는 다양한 프린터의 용지함에 놓여진 용지 크기 위치의 예를 보여줍니다. 대부분의 HP 프린터에서 표시는 이와 비슷합니다.

그림 6-1 용지함 1 또는 다목적 용지함의 크기 표시



그림 6-2 카세트 용지함의 크기 표시



5. 실내 습도가 이 프린터의 사양을 충족하며 용지가 개봉되지 않은 패키지에 보관되어 있는지 확인하십시오. 대부분의 용량은 건조 상태를 유지하기 위해 방습 포장으로 판매됩니다.

습도가 높은 환경에서 용지함의 용지 더미 위쪽에 있는 용지는 수분을 흡수하므로 모양이 구부러져 있거나 균일하지 않을 수 있습니다. 이 경우 용지 더미에서 5~10매의 용지를 제거합니다.

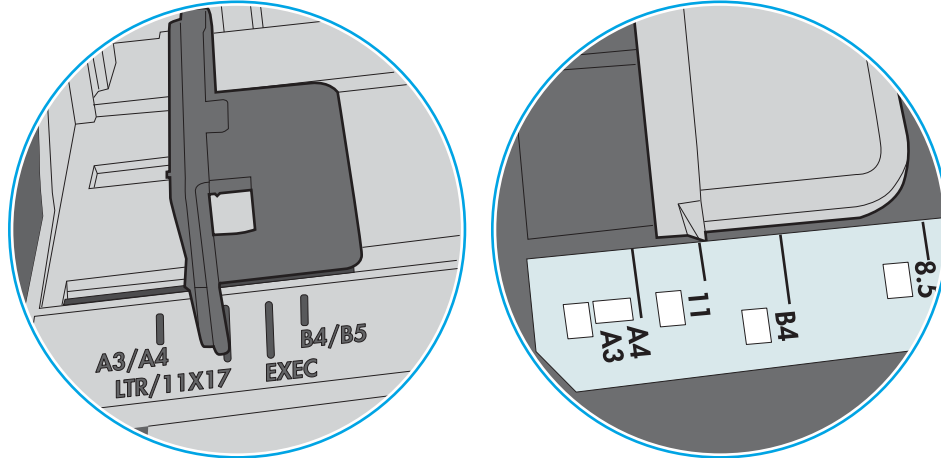
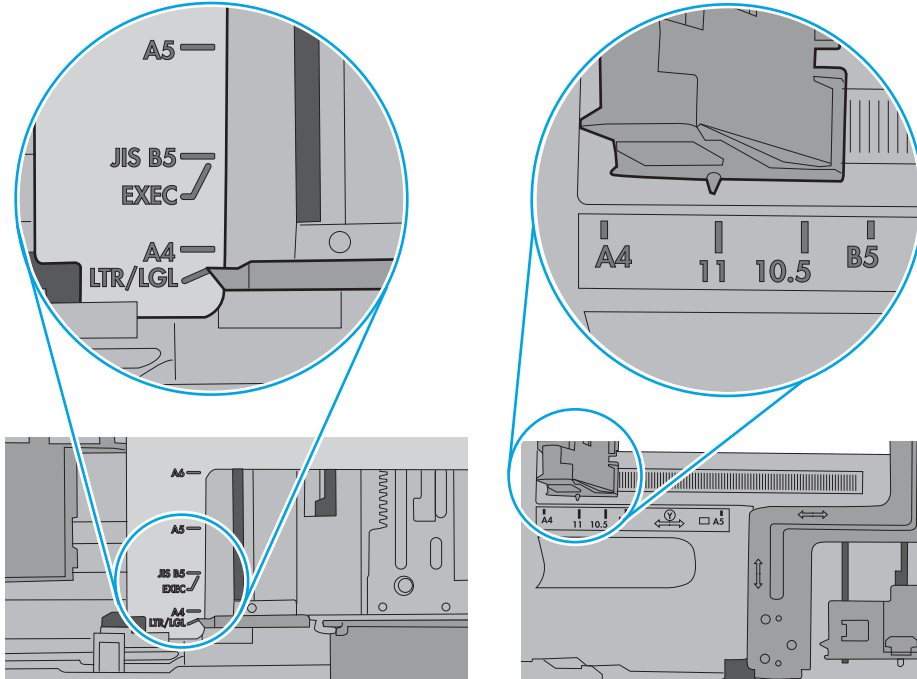
습도가 낮은 환경에서는 과도한 정전기로 인해 용지가 서로 달라붙을 수 있습니다. 이 경우 용지함에서 용지를 꺼내어 양쪽 끝을 잡고 위로 올리며 U자 형태를 만들면서 용지 더미를 구부려 주십시오. 그런 다음 아래 방향으로 반대로 U자 모양으로 구부리며 움직입니다. 다음으로, 용지 더미의 양쪽 옆면을 잡고 이 과정을 반복합니다. 이렇게 하면 정전기를 발생시키지 않으면서 각 용지를 떨어뜨릴 수 있습니다. 용지 더미를 용지함에 다시 넣기 전에 테이블에 대고 정렬합니다.

그림 6-3 용지 더미를 구부리는 기법

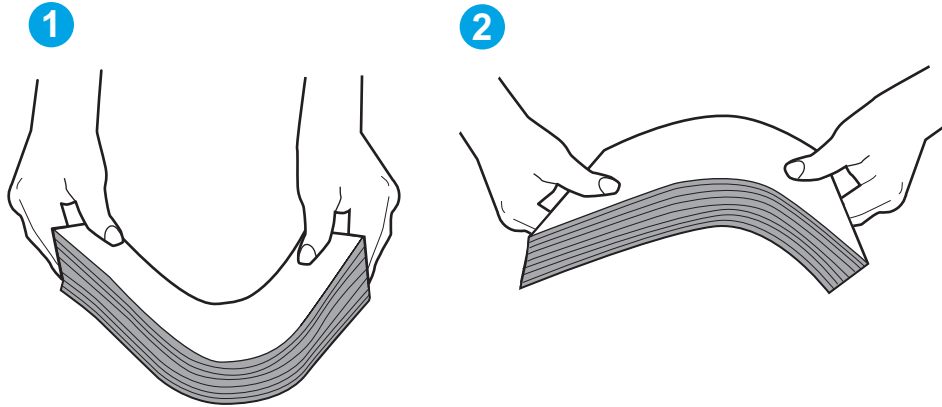

6. 프린터 제어판에 용지를 수동으로 공급하라는 메시지가 표시되어 있는지 확인합니다. 용지를 넣고 작업을 계속합니다.
7. 용지함 위에 있는 롤러가 오염된 것 같습니다. 온수를 적신 보풀 없는 천으로 롤러를 닦으십시오. 사용 가능한 경우 증류수를 사용합니다.

⚠ 주의: 물을 프린터에 직접 붓지 마십시오. 대신 천에 물을 뿌리거나 천을 물에 적셔 닦으면서 롤러를 청소하십시오.

다음 이미지에서는 다양한 프린터의 롤러 위치의 예를 보여줍니다.

그림 6-4 용지함 1 또는 다목적 용지함의 롤러 위치

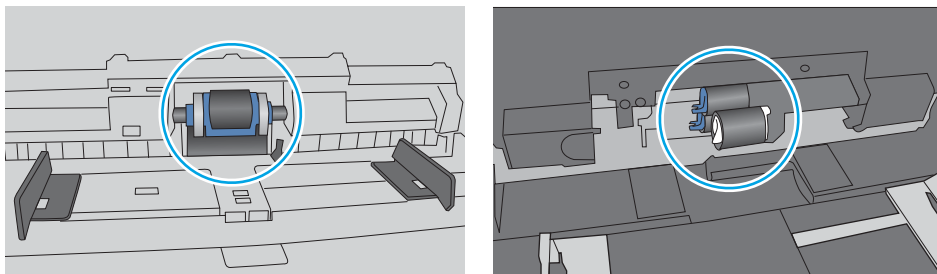

프린터가 여러 장의 용지를 픽업함

용지함에서 여러 장의 용지가 픽업되는 경우 다음 방법을 시도해 보십시오.

1. 용지함에서 용지 더미를 빼내어 구부리며 움직여 준 다음 180도 부채꼴 모양으로 펴뜨린 후에 뒤집으십시오. 용지를 분산시키지 마십시오. 용지 더미를 용지함에 다시 넣으십시오.

 **참고:** 용지에 바람을 넣으면 정전기가 발생합니다. 용지에 바람을 넣는 대신 용지 양쪽 끝을 잡고 위로 올리며 U자 형태를 만들면서 용지 더미를 구부려 주십시오. 그런 다음 아래 방향으로 반대로 U자 모양으로 구부리며 움직입니다. 다음으로, 용지 더미의 양쪽 옆면을 잡고 이 과정을 반복합니다. 이렇게 하면 정전기를 발생시키지 않으면서 각 용지를 떨어뜨릴 수 있습니다. 용지 더미를 용지함에 다시 넣기 전에 테이블에 대고 정렬합니다.

그림 6-5 용지 더미를 구부리는 기법



2. 이 프린터에는 HP 사양에 맞는 용지만 사용하십시오.
3. 실내 습도가 이 프린터의 사양을 충족하며 용지가 개봉되지 않은 패키지에 보관되어 있는지 확인하십시오. 대부분의 용량은 건조 상태를 유지하기 위해 방습 포장으로 판매됩니다.

습도가 높은 환경에서 용지함의 용지 더미 위쪽에 있는 용지는 수분을 흡수하므로 모양이 구부러져 있거나 균일하지 않을 수 있습니다. 이 경우 용지 더미에서 5~10매의 용지를 제거합니다.

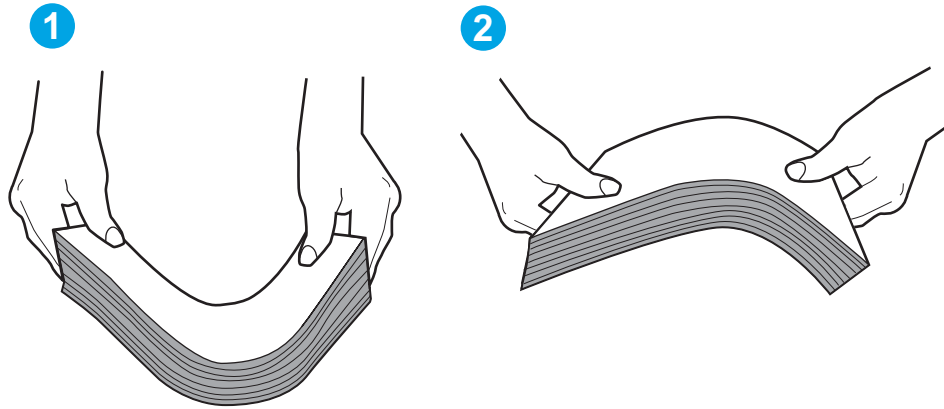
습도가 낮은 환경에서는 과도한 정전기로 인해 용지가 서로 달라붙을 수 있습니다. 이 경우 용지함에서 용지를 꺼내어 위에 설명된 대로 용지 더미를 구부려 주십시오.
4. 구김, 접힘이 없고 손상되지 않은 용지를 사용하십시오. 필요한 경우 다른 패키지의 용지를 사용하십시오.

5. 용지함 내부의 적재 높이 표시를 점검하여 용지함에 용지가 과도하게 적재되어 있지 않은지 확인합니다. 용지가 과도하게 적재되어 있는 경우 용지함에서 전체 용지 더미를 꺼내어 용지 더미를 정렬한 다음 일부 용지를 용지함에 다시 넣으십시오.

다음 이미지에서는 다양한 프린터의 용지함 내부에 있는 적재 높이 표시의 예를 보여줍니다. 대부분의 HP 프린터에서 표시는 이와 비슷합니다. 또한 모든 용지가 적재 높이 표시 근처의 탭 아래에 있는지 확인합니다. 이 탭은 용지를 프린터에 넣을 때 용지가 올바른 위치에 고정되도록 도와줍니다.

그림 6-6 적재 높이 표시





그림 6-7 용지 적재를 위한 탭

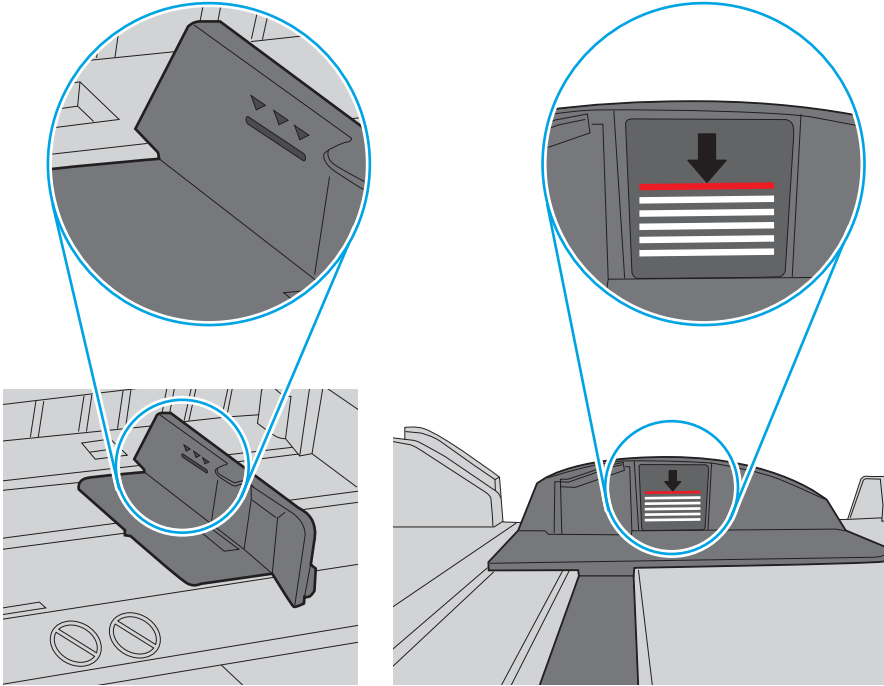
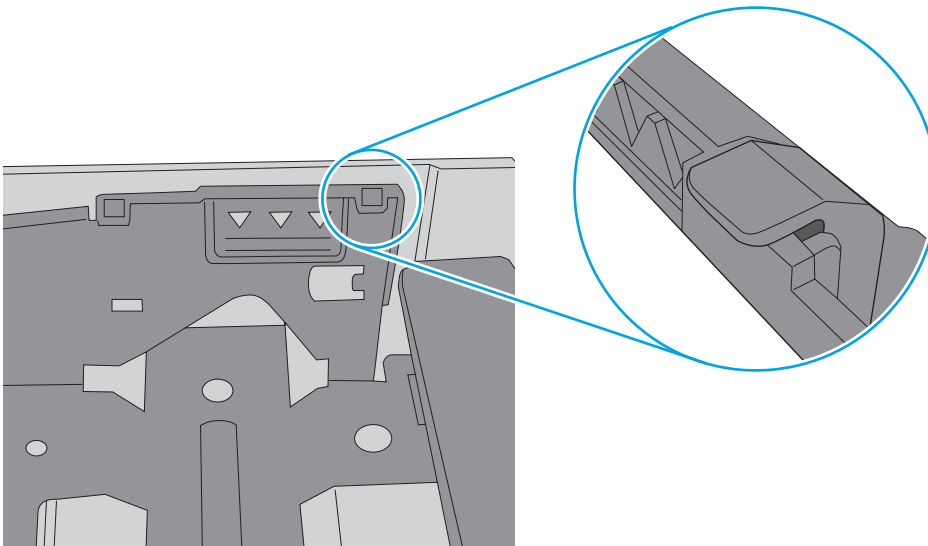

- 용지함의 용지 조정대가 용지 크기에 맞게 조정되어 있는지 확인합니다. 조정대를 용지함 내의 적절한 위치로 조정합니다. 용지함 조정대의 화살표는 용지함의 표시와 정확히 일치해야 합니다.

 **참고:** 용지 더미에 너무 빽빽하게 용지 조정대를 조정하지 마십시오. 용지함 내의 위치 또는 표시에 맞춰 조정대를 조정합니다.

다음 이미지에서는 다양한 프린터의 용지함에 놓여진 용지 크기 위치의 예를 보여줍니다. 대부분의 HP 프린터에서 표시는 이와 비슷합니다.

그림 6-8 용지함 1 또는 다목적 용지함의 크기 표시



그림 6-9 카세트 용지함의 크기 표시



- 인쇄 환경이 권장 사양 내에 있는지 확인하십시오.

용지 걸림 제거

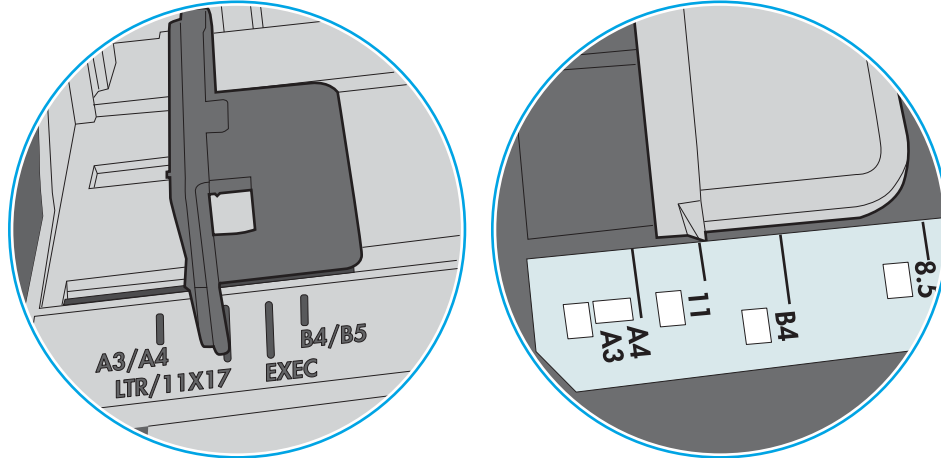
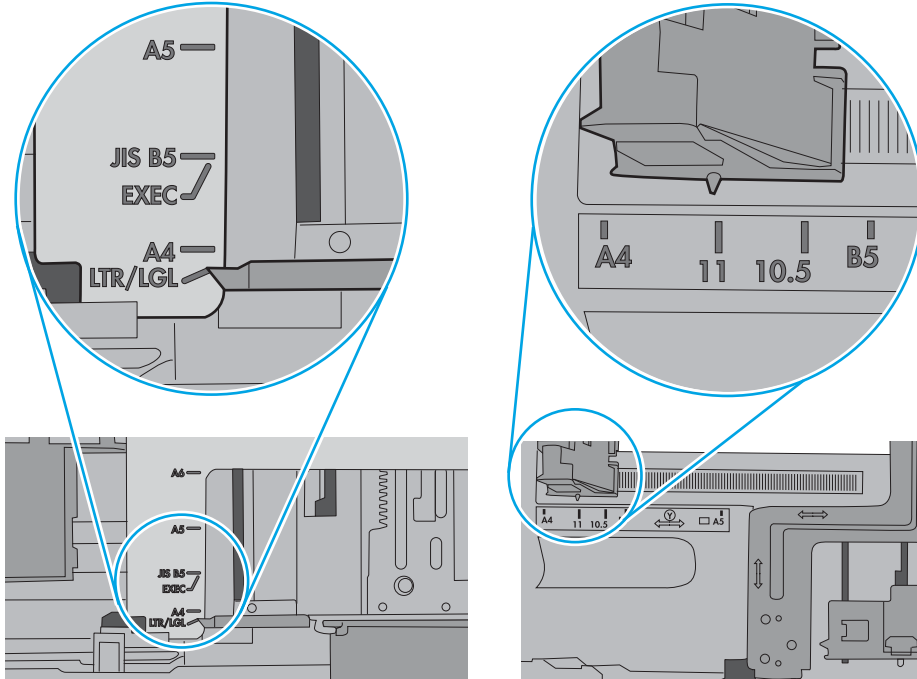
소개

다음 정보는 프린터의 용지 걸림 해결 지침을 포함하고 있습니다.

- [용지 걸림 위치](#)
- [용지 걸림 해결을 위한 자동 검색](#)
- [용지 걸림이 자주 발생하거나 되풀이됩니까?](#)
- [용지함 1에서 용지 걸림 해결](#)
- [용지함 2 및 550매 용지함에서 용지 걸림 해결](#)
- [토너 카트리지 영역에서 용지 걸림 해결](#)
- [후면 도어 및 퓨저 영역의 용지 걸림 해결](#)
- [출력 용지함에서 용지 걸림 해결](#)
- [듀플렉서에서 용지 걸림 해결](#)

용지 걸림 위치

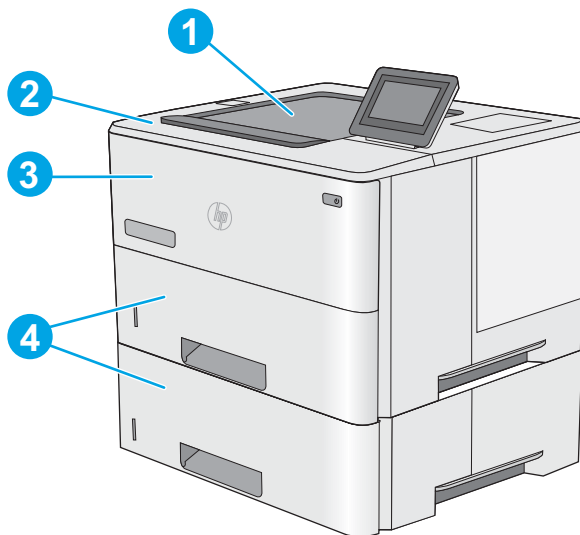

1	출력함
2	상단 덮개 및 토너 카트리지 영역
3	용지함 1
4	용지함 2 및 선택 사항 1 x 550매 공급기

참고: 용지함 2를 분리하여 듀플렉서의 용지 걸림을 해결할 수 있습니다.

용지 걸림 해결을 위한 자동 검색

자동 검색 기능은 제어판에서 단계별 지침을 제공하여 용지 걸림 해결을 도와줍니다. 절차의 모든 단계가 완료될 때까지 각 단계가 끝날 때마다 프린터에 다음 단계를 위한 지침이 표시됩니다.

용지 걸림이 자주 발생하거나 되풀이됩니까?

용지 걸림 발생을 줄이려면 다음 방법을 시도해 보십시오.

1. 이 프린터에는 HP 사양에 맞는 용지만 사용하십시오.
2. 구김, 접힘이 없고 손상되지 않은 용지를 사용하십시오. 필요한 경우 다른 패키지의 용지를 사용하십시오.
3. 이전에 인쇄 또는 복사하지 않은 용지를 사용하십시오.
4. 용지함에 용지가 과도하게 적재되어 있지 않은지 확인하십시오. 그런 경우 용지함에서 전체 용지 더미를 빼내어 용지 더미를 정렬한 다음 일부 용지를 용지함에 다시 넣으십시오.
5. 용지함의 용지 조정대가 용지 크기에 맞게 조정되어 있는지 확인하십시오. 용지 더미가 구부러지지 않고 용지 조정대에 닿게 조정대를 조정하십시오.
6. 프린터에 용지함이 완전히 삽입되어 있는지 확인합니다.
7. 중량지, 양각 용지 또는 천공지에 인쇄하는 경우 수동 공급 기능을 사용하여 한 번에 한 장씩 급지하십시오.
8. 프린터 제어판에서 **용지함** 메뉴를 엽니다. 용지 종류와 크기에 맞게 용지함이 올바르게 구성되어 있는지 확인합니다.
9. 인쇄 환경이 권장 사양 내에 있는지 확인하십시오.

용지함 1에서 용지 걸림 해결

다음 절차에 따라 용지함 1에서 용지 걸림을 해결합니다. 용지 걸림이 발생하면 제어판에 걸림 문제 해결을 지원하는 애니메이션이 나타납니다.

1. 걸린 용지 대부분이 용지함에서 보이는 경우 용지를 천천히 당겨 프린터 밖으로 빼냅니다. 용지 전체가 잘 제거됐는지 확인합니다. 용지가 찢어진 경우 다음 단계를 진행하여 나머지 부분을 찾으십시오.

걸린 용지의 대부분이 프린터 안쪽에 있는 경우 다음 단계를 진행합니다.

2. 프린터 왼쪽의 상단 덮개 해제 버튼을 누르십시오.

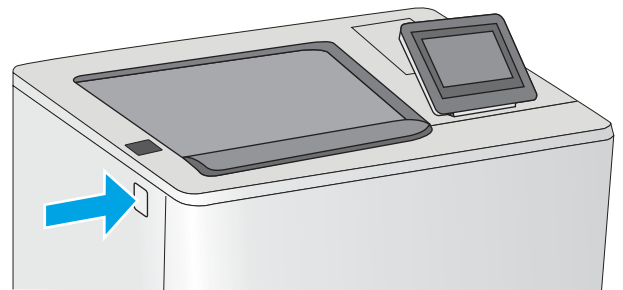
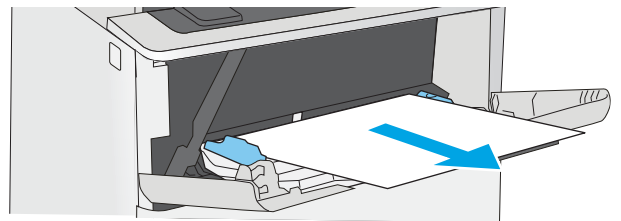

3. 전면 도어를 엽니다.

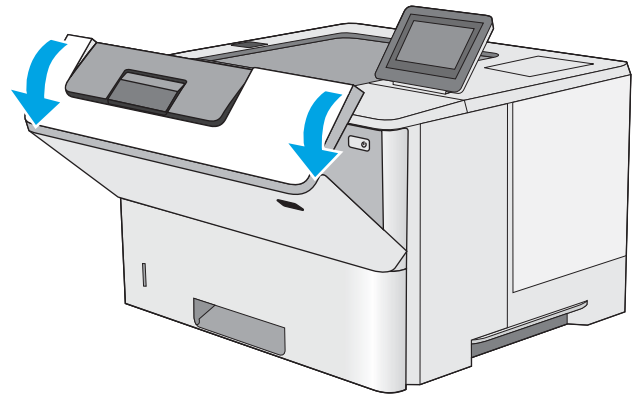

4. 토너 카트리지를 분리합니다.

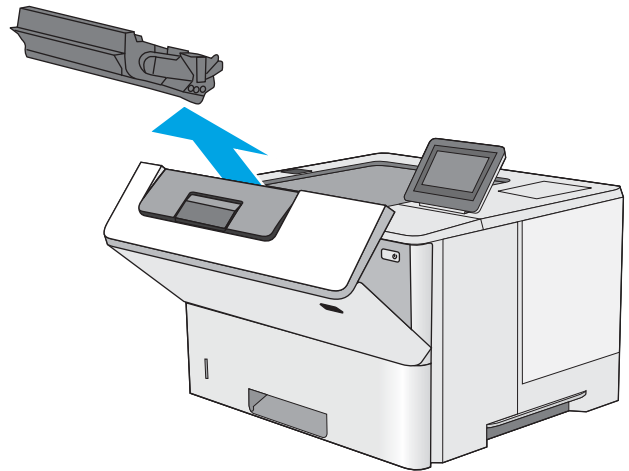

5. 용지 걸림-엑세스 덮개를 들어 올리고 걸린 용지를 천천히 제거합니다. 용지가 찢어지지 않도록 주의하십시오.

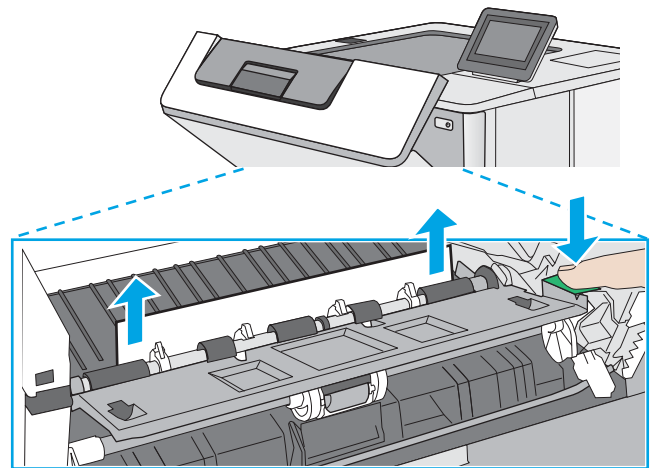

6. 토너 카트리지를 다시 설치합니다.

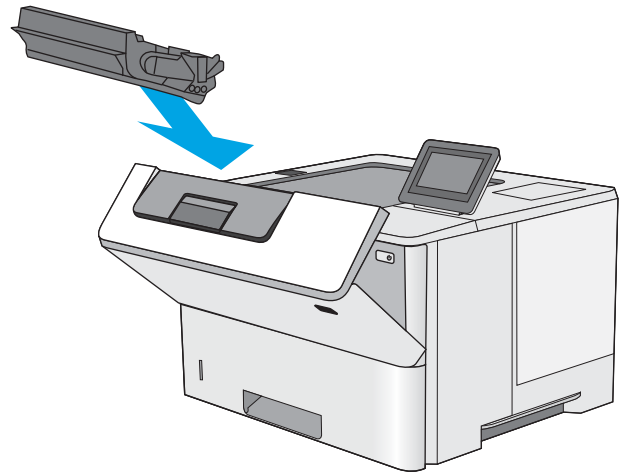

7. 전면 도어를 닫습니다.

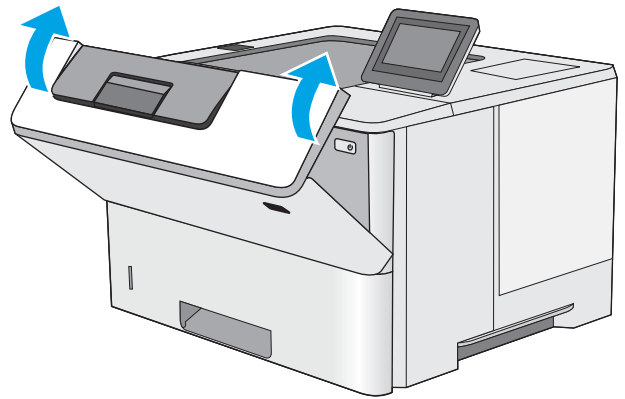

용지함 2 및 550매 용지함에서 용지 걸림 해결

용지함 2 및 550매 용지함과 관련된 모든 걸림 가능 위치에서 걸려 있는 용지를 확인하려면 다음 절차를 따릅니다. 용지 걸림이 발생하면 제어판에 걸림 문제 해결을 지원하는 애니메이션이 나타납니다.

1. 프린터에서 용지함을 제거합니다.

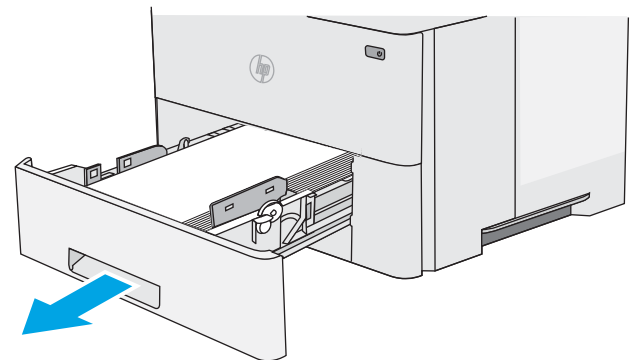

2. 용지함에서 종이를 제거하고 손상된 용지를 버립니다.

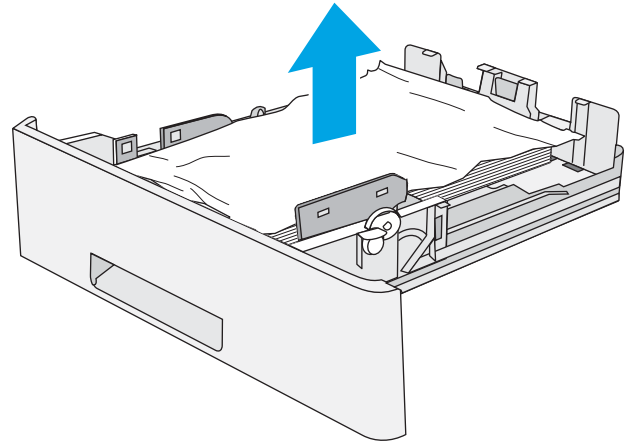

3. 후면 용지 조정대를 올바른 용지 크기의 표시에 맞췄는지 확인합니다. 필요한 경우 걸쇠를 잡고 후면 용지 조정대를 올바른 위치로 옮깁니다. 딸깍 소리가 나면서 제자리에 끼워져야 합니다.

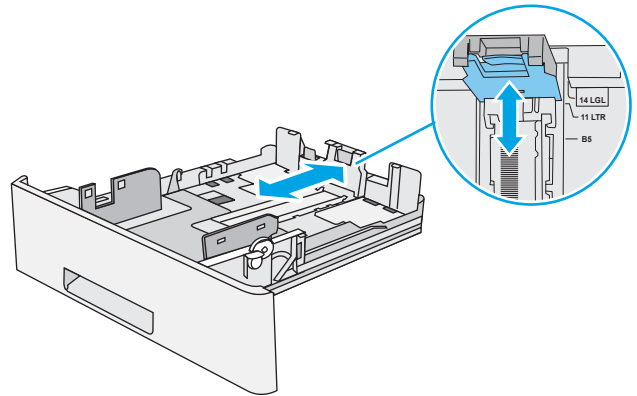

4. 관련 용지를 용지함에 넣습니다. 용지 더미의 네 모서리가 접혀 있지 않아야 하며, 높이 한계 표시선을 넘지 않도록 용지를 넣어야 합니다.

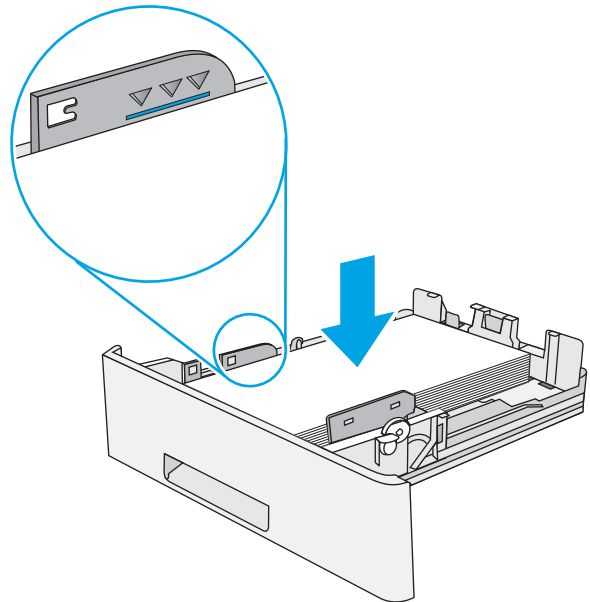

5. 용지함을 다시 넣고 닫습니다.

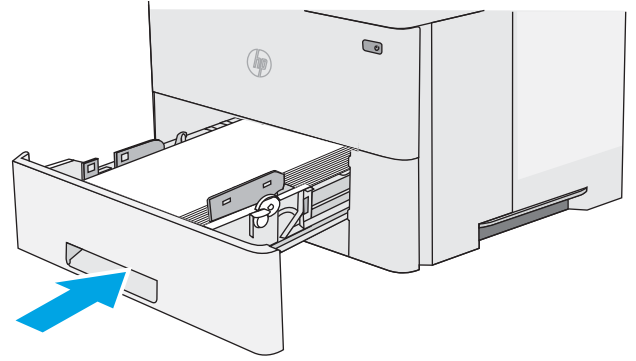

6. 프린터 왼쪽의 상단 덮개 해제 버튼을 누르십시오.

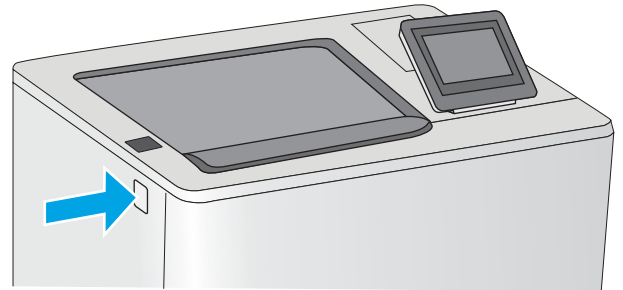

7. 전면 도어를 엽니다.

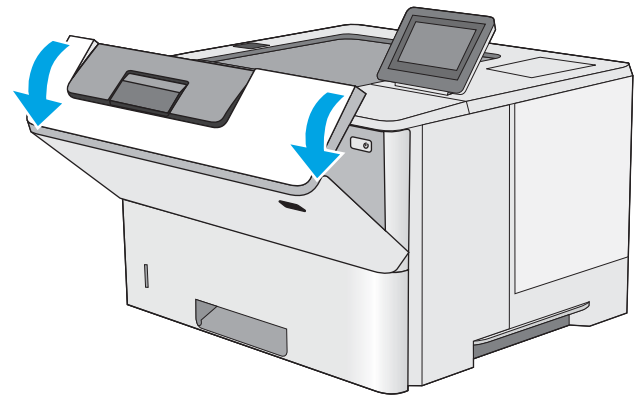

8. 토너 카트리지를 분리합니다.

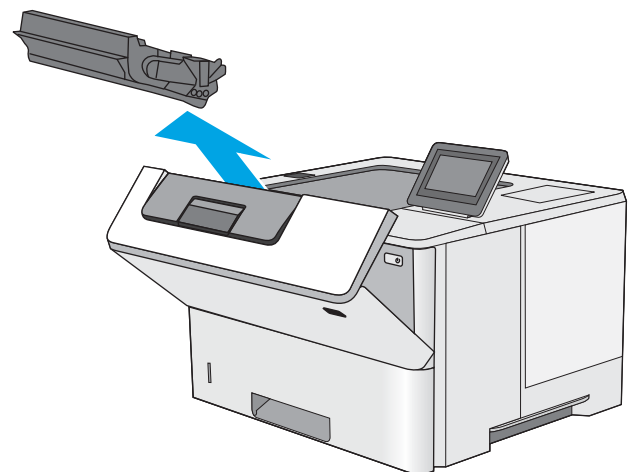

9. 용지 걸림-액세스 덮개를 들어 올리고 걸린 용지를 천천히 제거합니다. 용지가 찢어지지 않도록 주의하십시오.

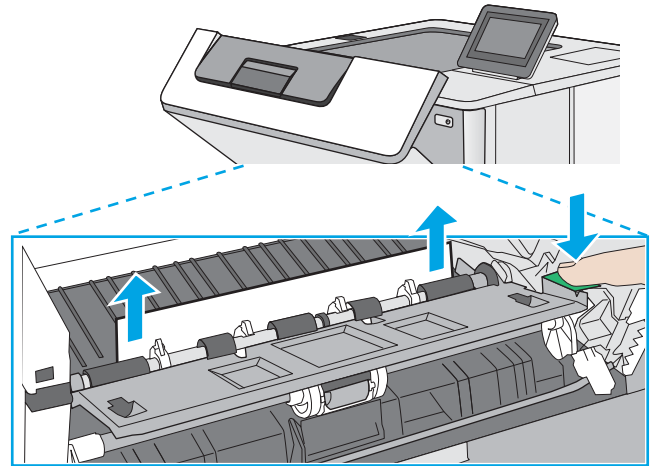

10. 토너 카트리지를 다시 설치합니다.

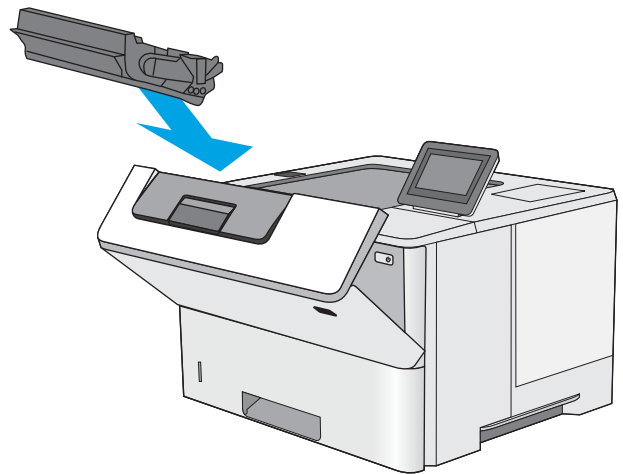

11. 전면 도어를 닫습니다.

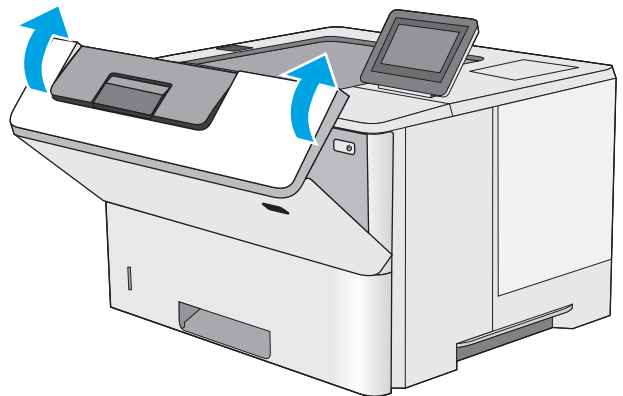

토너 카트리지 영역에서 용지 걸림 해결

다음 절차에 따라 토너 카트리지 영역의 모든 걸림 가능 위치에서 걸려 있는 용지를 확인합니다. 용지 걸림이 발생하면 제어판에 걸림 문제 해결을 지원하는 애니메이션이 나타납니다.

1. 프린터 왼쪽의 상단 덮개 해제 버튼을 누르십시오.

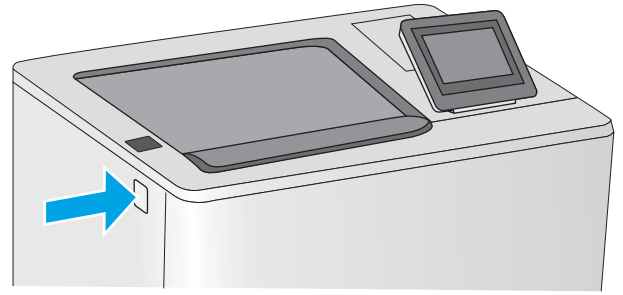

2. 전면 도어를 엽니다.

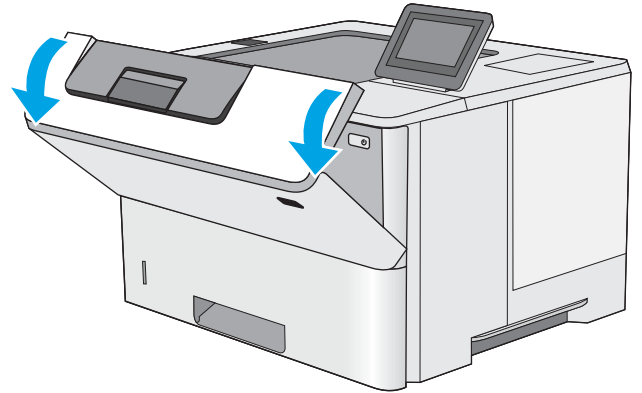

3. 토너 카트리지를 분리합니다.

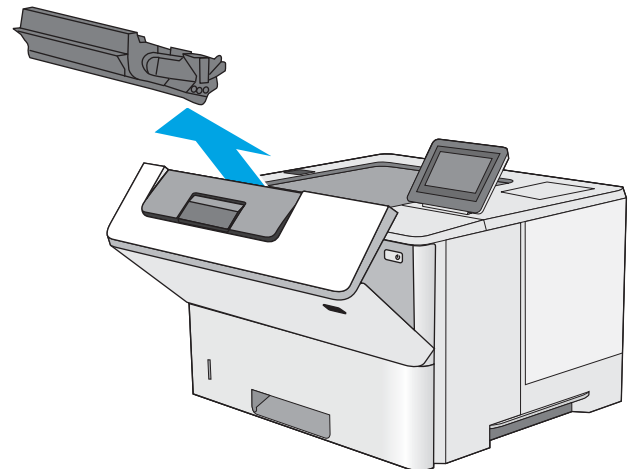

4. 용지 걸림-엑세스 덮개를 들어 올리고 걸린 용지를 천천히 제거합니다. 용지가 찢어지지 않도록 주의하십시오.

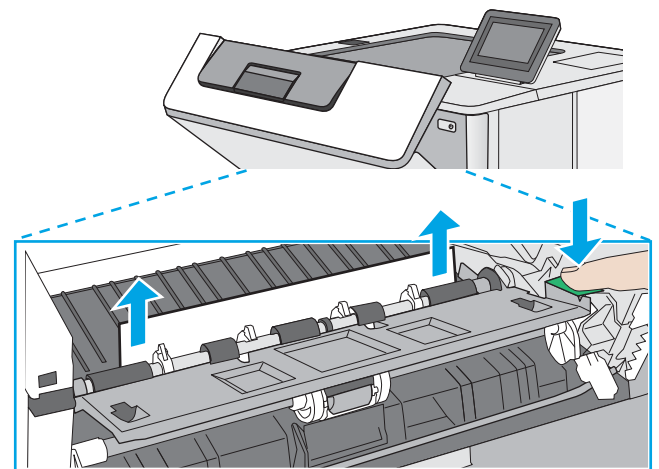

5. 토너 카트리지를 다시 설치합니다.

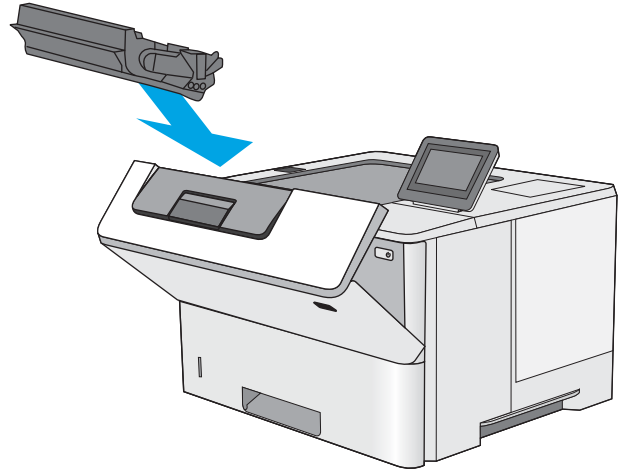

6. 전면 도어를 닫습니다.

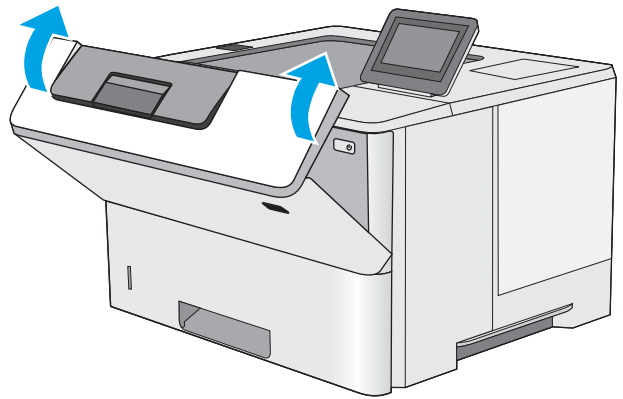

후면 도어 및 퓨저 영역의 용지 걸림 해결

다음 절차에 따라 후면 도어 및 퓨저 영역에서 용지 걸림을 해결합니다. 용지 걸림이 발생하면 제어판에 걸림 문제 해결을 지원하는 애니메이션이 나타납니다.

 **참고:** 프린터 사용 중에는 퓨저가 뜨겁습니다. 퓨저가 식을 때까지 기다린 후에 용지 걸림을 해결합니다.

1. 후면 도어를 엽니다.

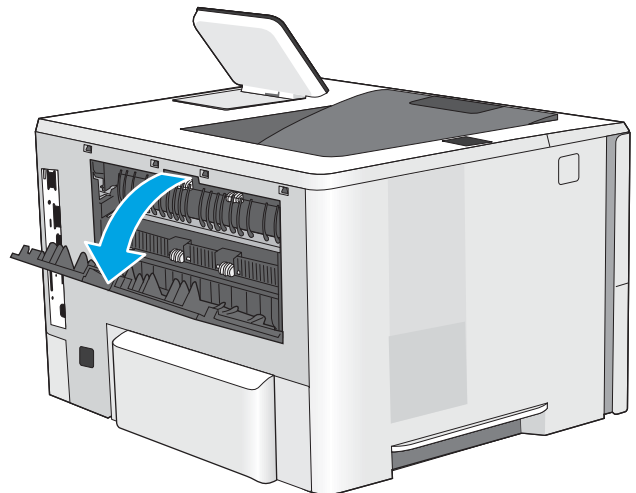

2. 걸린 용지를 제거합니다.

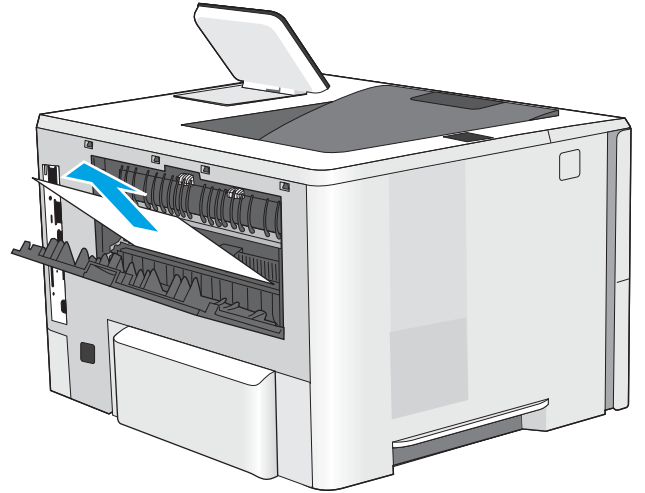

3. 후면 도어 닫기

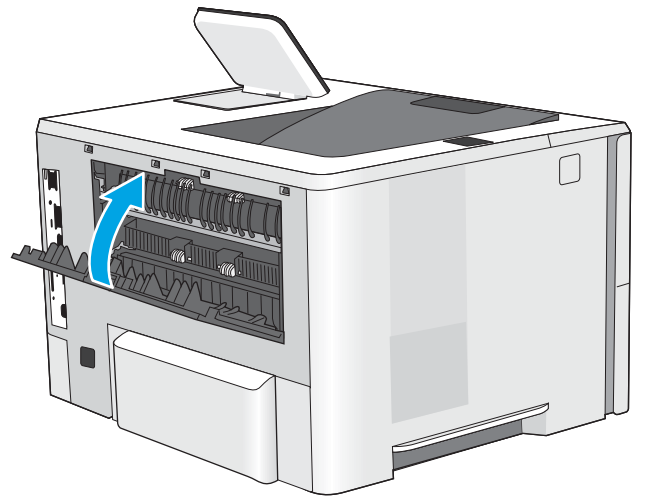

출력 용지함에 용지 걸림 해결

다음 절차에 따라 출력 용지함의 모든 걸림 가능 위치에서 걸려 있는 용지를 확인합니다. 용지 걸림이 발생하면 제어판에 걸림 문제 해결을 지원하는 애니메이션이 나타납니다.

1. 출력 용지함에 걸린 용지가 보이면 가장자리 앞쪽을 잡아 빼냅니다.

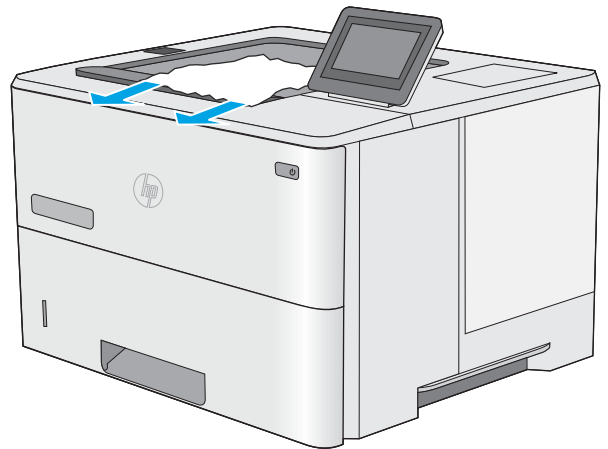

듀플렉서에서 용지 걸림 해결

다음 절차에 따라 자동 듀플렉서의 모든 걸림 가능 위치에서 걸려 있는 용지를 확인합니다. 용지 걸림이 발생하면 제어판에 걸림 문제 해결을 지원하는 애니메이션이 나타납니다.

1. 프린터에서 용지함 2를 분리합니다.

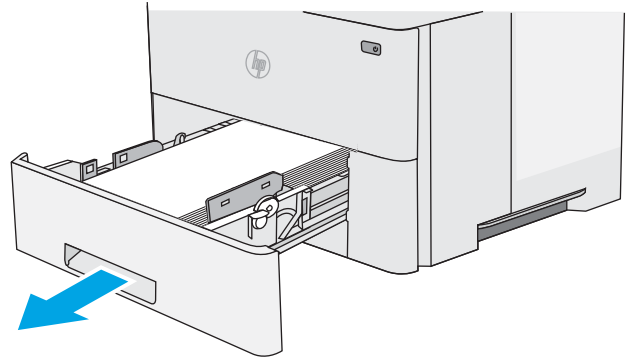

2. 듀플렉스 팬을 해제하려면 용지함 영역 안쪽의 녹색 탭을 앞으로 당깁니다.

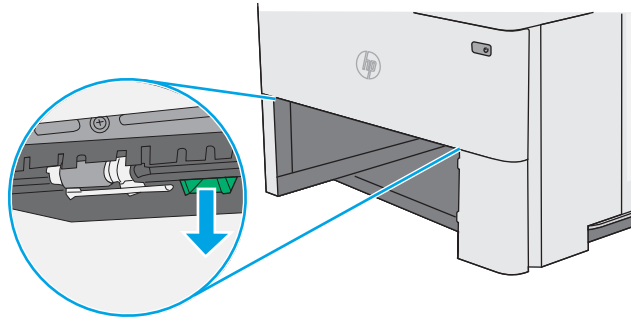

3. 걸린 용지를 제거합니다.

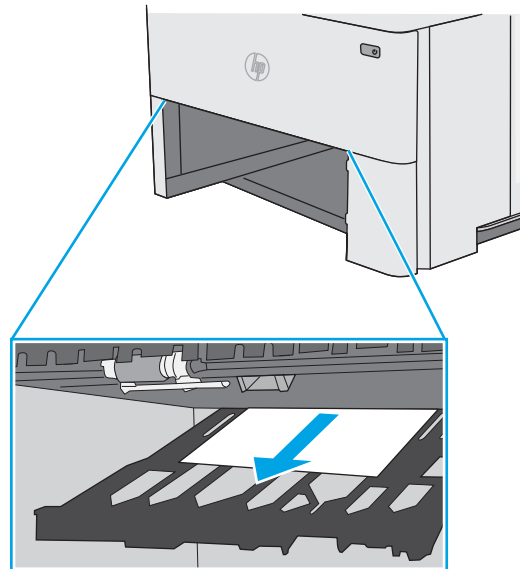

4. 듀플렉스 팬을 닫습니다.

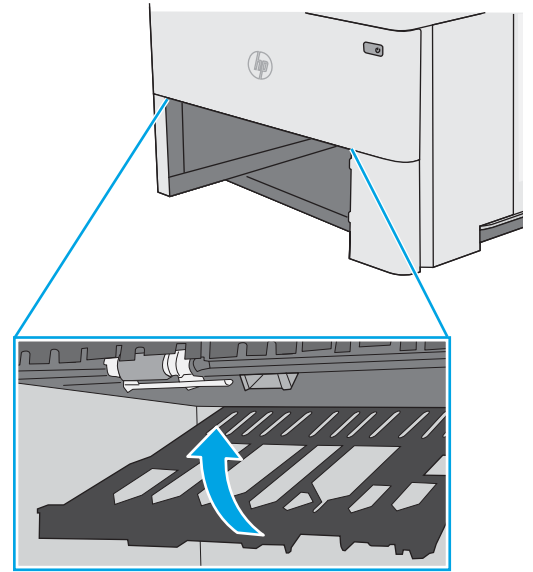

5. 용지함을 다시 넣고 닫습니다.

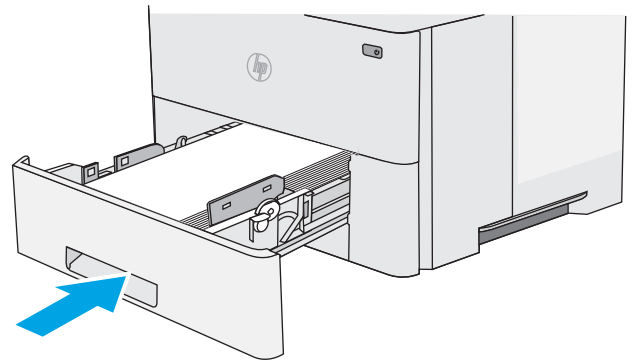

6. 후면 도어를 엽니다.

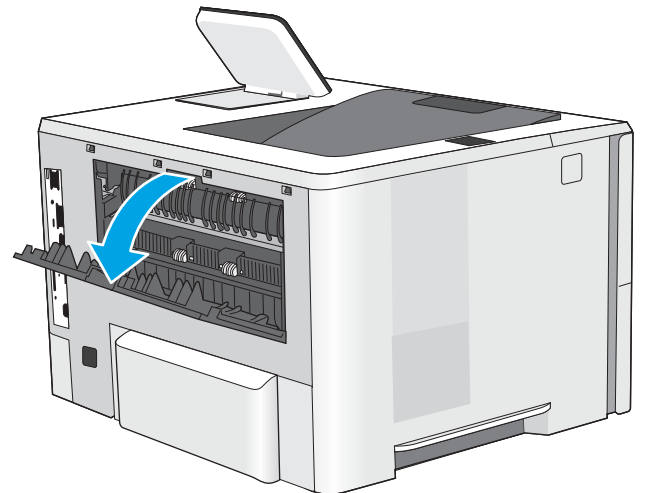

7. 걸린 용지를 제거합니다.

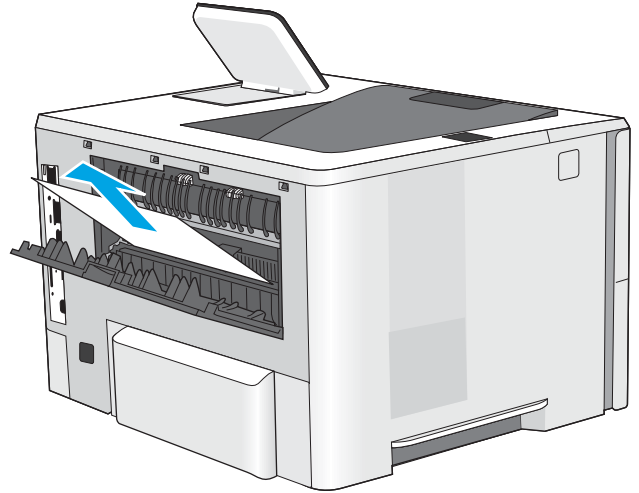

8. 후면 도어 닫기

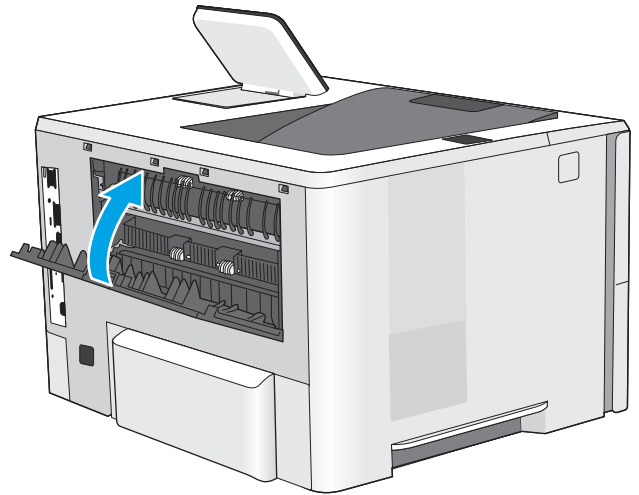

9. 프린터 왼쪽의 상단 덮개 해제 버튼을 누르십시오.

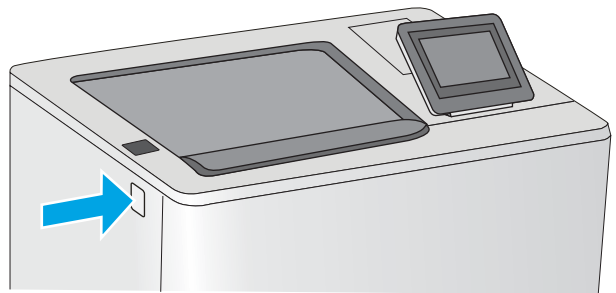

10. 전면 도어를 엽니다.

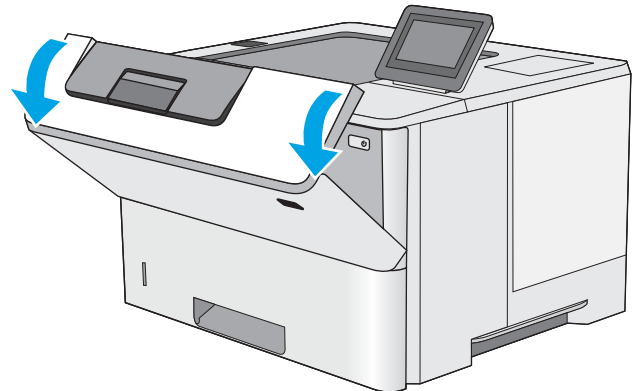

11. 토너 카트리지를 분리합니다.

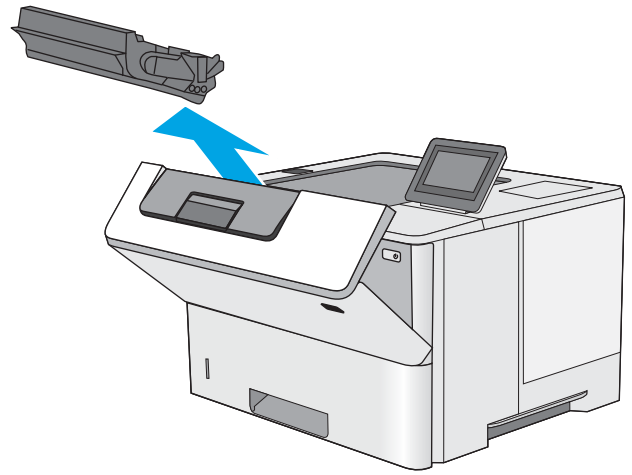

12. 용지 걸림-엑세스 덮개를 들어 올리고 걸린 용지를 천천히 제거합니다. 용지가 찢어지지 않도록 주의하십시오.

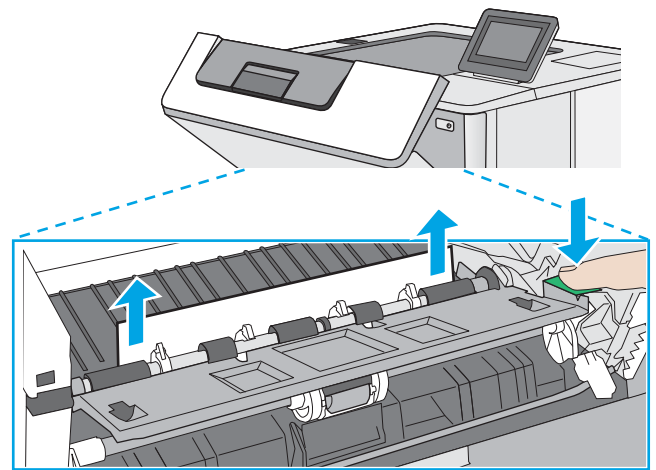

13. 토너 카트리지를 다시 설치합니다.

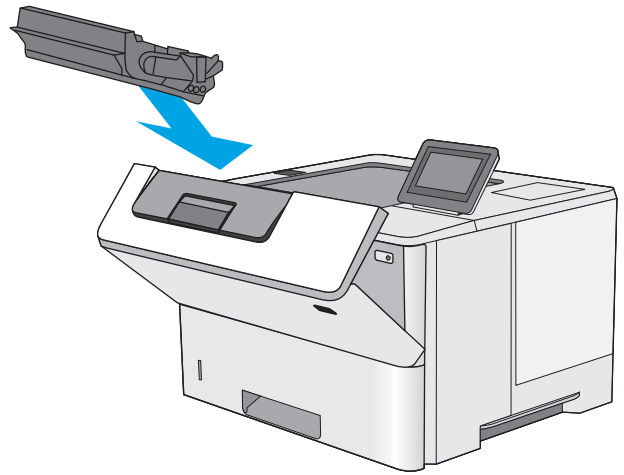

14. 전면 도어를 닫습니다.

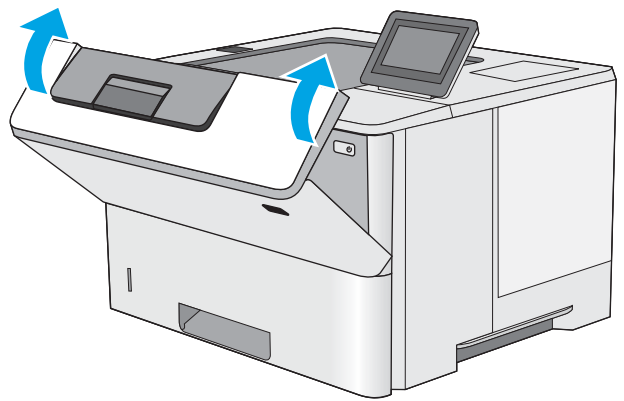

인쇄 품질 향상

소개

- [다른 소프트웨어 프로그램에서 인쇄](#)
- [인쇄 작업에 용지 종류 설정 확인](#)
- [토너 카트리지 상태 확인](#)
- [프린터 청소](#)
- [토너 카트리지를 육안으로 검사](#)
- [용지 및 인쇄 환경 점검](#)
- [EconoMode 설정 확인](#)
- [다른 인쇄 드라이버 사용](#)

프린터에 인쇄 품질 문제가 있는 경우 표시된 순서에 따라 문제 해결을 시도해보십시오.

다른 소프트웨어 프로그램에서 인쇄

다른 소프트웨어 프로그램에서 인쇄해 보십시오. 페이지가 정확히 인쇄되면 사용 중인 소프트웨어 프로그램에 문제가 있는 것입니다.

인쇄 작업에 용지 종류 설정 확인

소프트웨어 프로그램으로부터 인쇄할 때 잉크가 번지거나, 인쇄 상태가 흐리거나 어둡고, 종이가 말려 있거나, 토너가 흩뿌려진 점의 형태이거나 약하거나 일부분이 누락된 경우 용지 종류를 확인합니다.

용지 종류 설정 확인(Windows)

1. 소프트웨어 프로그램에서 **인쇄** 옵션을 선택합니다.
2. 프린터를 선택하고 **속성** 또는 **기본 설정** 버튼을 클릭합니다.
3. **용지/품질** 탭을 클릭합니다.
4. **용지 종류** 드롭다운 목록에서 **자세히...** 옵션을 클릭합니다.
5. **종류:** 옵션 목록을 확장합니다.
6. 사용할 용지에 해당하는 용지 종류 범주를 확장합니다.
7. 사용하고 있는 용지 종류에 대한 옵션을 선택한 후 **확인** 버튼을 클릭합니다.
8. **확인** 버튼을 클릭하여 **문서 속성** 대화 상자를 닫습니다. **인쇄** 대화 상자에서 **확인** 버튼을 클릭하여 작업을 인쇄합니다.

용지 종류 설정 확인(OS X)

1. **파일** 메뉴를 클릭한 다음 **인쇄** 옵션을 클릭합니다.
2. **프린터** 메뉴에서 이 프린터를 선택합니다.

3. 기본적으로 인쇄 드라이버는 **매수 및 페이지 수** 메뉴를 표시합니다. 메뉴 드롭다운 목록을 열고 **완료** 메뉴를 클릭합니다.
4. **용지 종류** 드롭다운 목록에서 종류를 선택합니다.
5. **인쇄** 버튼을 클릭합니다.

토너 카트리지 상태 확인

다음 단계를 따라 토너 카트리지의 남은 예상 수명 및 교체용 유지보수 부품의 상태(해당되는 경우)를 확인하십시오.

단계 1: 소모품 상태 페이지 인쇄

1. 프린터 제어판에서 홈  버튼을 누릅니다.
2. **소모품**을 선택합니다.
3. 모든 소모품의 상태가 화면에 표시됩니다.
4. 소모품 재주문을 위한 정품 HP 부품 번호를 비롯해 모든 소모품 항목 상태 보고서를 인쇄하려면 **소모품 관리**를 선택한 후 **소모품 상태 인쇄**를 선택합니다.

단계 2: 소모품 상태 확인

1. 토너 카트리지의 남은 수명 백분을 및 교체용 유지보수 부품의 상태(해당되는 경우)를 확인하려면 소모품 상태 보고서를 살펴보세요.

예상 수명이 거의 다 된 토너 카트리지를 사용하면 인쇄 품질 문제가 발생할 수 있습니다. 소모품 잔량이 매우 부족하면 소모품 상태 페이지에 표시됩니다. HP 소모품이 매우 부족한 한계값에 도달한 후에는 해당 소모품에 대한 HP 고급 보호 보증이 만료됩니다.

인쇄 품질에 만족하는 경우 지금 토너 카트리지를 교체하지 않아도 됩니다. 설치 가능한 교체용 소모품을 보유해 두었다가 인쇄 품질에 만족할 수 없을 때 교체하십시오.

토너 카트리지 또는 다른 교체용 유지보수 부품을 교체해야 한다고 판단하는 경우 소모품 상태 페이지에서 HP 부품 번호를 확인합니다.

2. 정품 HP 카트리지를 사용 중인지 확인하십시오.

정품 HP 토너 카트리지에는 “HP”라는 문구가 있거나 HP 로고가 있습니다. HP 카트리지를 확인하는 자세한 내용은 www.hp.com/go/learnaboutsupplies를 참조하십시오.

프린터 청소

청소 페이지 인쇄

인쇄 프로세스 중 프린터 안에 용지, 토너 및 먼지가 쌓여 토너의 뭉침 또는 튀김, 번짐, 줄 무늬, 선, 반복되는 표시가 나타날 수 있습니다.

프린터 용지 경로를 청소하려면 다음 단계를 따르십시오.

1. 프린터 제어판에서 홈  버튼을 누릅니다.
2. 장치 유지보수를 선택합니다.
3. 교정/청소를 선택한 다음 청소 페이지를 선택하여 페이지를 인쇄합니다.

청소 메시지가 프린터 제어판에 나타납니다. 청소 프로세스를 완료하는 데 몇 분이 소요됩니다. 청소 작업이 완료될 때까지 프린터를 끄지 마십시오. 완료한 후에 인쇄한 페이지를 버리십시오.

토너 카트리지를 육안으로 검사

다음 단계에 따라 각 토너 카트리지를 검사합니다.

1. 프린터에서 토너 카트리지를 분리합니다.
2. 메모리 칩의 손상 여부를 확인합니다.
3. 녹색 이미징 드럼 표면을 검사합니다.

⚠ 주의: 이미징 드럼을 만지지 마십시오. 이미징 드럼에 지문이 묻으면 인쇄 품질 문제가 발생할 수 있습니다.

4. 이미징 드럼에 긁힘, 지문 또는 기타 손상이 있으면 토너 카트리지를 교체합니다.
5. 토너 카트리지를 다시 설치한 후 몇 페이지를 인쇄해 보고 문제가 해결되었는지 확인합니다.

용지 및 인쇄 환경 점검

단계 1: HP 사양에 맞는 용지 사용

일부 인쇄 품질 문제는 HP 사양에 맞지 않는 용지를 사용함으로 인해 발생합니다.

- 항상 이 프린터가 지원하는 용지 종류 및 무게 범위 내에서 사용하십시오.
- 잘림, 찢어짐, 얼룩, 헐거운 조직, 먼지, 주름, 구멍, 스테이플, 가장자리의 말림이나 구겨짐 등이 없이 용지 품질이 양호한지 확인하십시오.
- 이전에 인쇄하지 않은 용지를 사용하십시오.
- 글리터와 같은 금속 물질이 함유되지 않은 용지를 사용하십시오.
- 레이저 프린터용으로 제작된 용지를 사용하십시오. 잉크젯 프린터용으로만 제작된 용지를 사용하지 마십시오.
- 너무 거칠지 않은 용지를 사용하십시오. 일반적으로 부드러운 용지를 사용하면 인쇄 품질이 좋아 집니다.

단계 2: 환경 점검

환경은 인쇄 품질에 직접적인 영향을 미칠 수 있으며 인쇄 품질이나 용지 공급 문제에서 공통되는 원인입니다. 다음 해결 방법을 따릅니다.

- 프린터를 열린 창문이나 문, 에어컨 통풍구와 같이 바람이 많은 장소에서 떨어진 곳으로 이동합니다.
- 프린터가 프린터 사양을 벗어나는 온도나 습도에 노출되지 않도록 합니다.

- 캐비닛과 같이 사방이 막힌 공간에 프린터를 두지 마십시오.
- 프린터를 단단하고 편평한 장소에 놓으십시오.
- 프린터의 통풍구를 막는 물체를 모두 치우십시오. 프린터의 윗면을 비롯한 모든 면에서 양호한 공기 흐름이 필요합니다.
- 공기 중의 잔해, 먼지, 증기, 기름기 등 프린터 내부에 잔유물을 남길 수 있는 물질로부터 프린터를 보호하십시오.

3단계: 개별 용지함 정렬 설정

특정 용지함에서 인쇄할 때 텍스트나 이미지가 인쇄된 페이지의 중앙에 또는 정확하게 정렬되지 않으면 이 단계를 따릅니다.

1. 프린터 제어판에서 홈  버튼을 누릅니다.
2. 다음 메뉴를 엽니다.
 - 관리
 - 일반 설정
 - 인쇄 품질
 - 이미지 레지스트레이션
3. 조정할 용지함을 선택합니다.
4. 테스트 페이지 인쇄를 선택한 다음 인쇄된 페이지의 지침을 따릅니다.
5. 테스트 페이지 인쇄를 다시 선택하여 결과를 확인한 다음 필요할 경우 추가적으로 조정합니다.
6. 새로운 설정을 저장하려면 저장 버튼 또는 확인 버튼을 누릅니다.

EconoMode 설정 확인

HP는 EconoMode의 상시 사용을 권장하지 않습니다. 항상 EconoMode를 사용하면 토너 카트리지 기계 부품의 수명이 다했을 때 토너가 남아 있을 수 있습니다. 더 이상 카트리지를 사용할 수 없을 정도로 인쇄 품질이 저하되면 카트리지를 교체하십시오.

 **참고:** 이 기능은 Windows용 PCL 6 프린터 드라이버에서 지원됩니다. 이 드라이버를 사용하지 않을 경우 HP Embedded Web Server(EWS)를 사용하여 기능을 활성화할 수 있습니다.

전체 페이지가 너무 어둡거나 너무 밝은 경우 다음 단계에 따릅니다.

1. 소프트웨어 프로그램에서 인쇄 옵션을 선택합니다.
2. 프린터를 선택하고 속성 또는 기본 설정 버튼을 클릭합니다.
3. 용지/품질 탭을 클릭하고 인쇄 품질 영역을 찾습니다.
4. 전체 페이지가 너무 어두운 경우 다음 설정을 사용합니다.
 - 600dpi 옵션을 선택합니다.
 - EconoMode 확인란을 선택하여 활성화합니다.

전체 페이지가 너무 밝은 경우 다음 설정을 사용합니다.

- FastRes 1200 옵션을 선택합니다.
 - EconoMode 확인란을 선택하여 비활성화합니다.
5. **확인** 버튼을 클릭하여 **문서 속성** 대화 상자를 닫습니다. **인쇄** 대화 상자에서 **확인** 버튼을 클릭하여 작업을 인쇄합니다.

다른 인쇄 드라이버 사용

소프트웨어 프로그램을 사용하여 인쇄할 때 그래픽에 불필요한 줄이 나타나거나, 텍스트 또는 그래픽이 누락되거나, 서식이 잘못되거나, 다른 글꼴로 인쇄되는 경우 다른 인쇄 드라이버를 사용해 보십시오.

HP 웹 사이트에서 다음 드라이버를 다운로드합니다. www.hp.com/support/ljM506.

HP PCL6 드라이버	<ul style="list-style-type: none"> 프린터 CD에서 기본 드라이버로 제공됩니다. 다른 드라이버를 선택하지 않는 한 이 드라이버가 자동으로 설치됩니다.
HP PCL 6 드라이버	<ul style="list-style-type: none"> 모든 Windows 환경에 적합
HP PCL-6 드라이버	<ul style="list-style-type: none"> 대다수 사용자를 위해 최고의 속도, 인쇄 품질, 프린터 기능 지원을 제공합니다. Windows GDI(그래픽 장치 인터페이스)와 호환되도록 개발되어 Windows 환경에서 최고의 속도를 제공 PCL 5 기반의 타사 및 사용자 정의 소프트웨어 프로그램과는 완벽하게 호환되지 않을 수도 있음
HP UPD PS 드라이버	<ul style="list-style-type: none"> Adobe® 소프트웨어 프로그램 또는 고사양의 그래픽을 요하는 소프트웨어 프로그램에서 인쇄 시 권장 포스트스크립트 에뮬레이션이 필요하거나 포스트스크립트 플래시 글꼴 지원이 적용되는 인쇄를 지원
HP UPD PCL 5	<ul style="list-style-type: none"> Windows 환경에서 일반 문서를 인쇄할 경우 권장 이전 PCL 버전 및 HP LaserJet 프린터와 호환됩니다. 타사 또는 사용자 정의 소프트웨어 프로그램에서 인쇄 시 권장 혼합 환경에 가장 적합하며, 프린터를 PCL 5(UNIX, Linux, 메인프레임)로 설정해야 합니다. 여러 프린터 모델에서 사용할 수 있는 단일 드라이버를 제공해 기업 Windows 환경에서 사용할 수 있음 모바일 Windows 컴퓨터에서 여러 프린터 모델로 인쇄 시 권장
HP UPD PCL 6	<ul style="list-style-type: none"> 모든 Windows 환경의 인쇄에 적합 최상의 속도, 인쇄 품질 및 대다수 사용자에게 적합한 프린터 기능을 제공 Windows GDI(Graphic Device Interface)와 결합하여 Windows 환경에서 뛰어난 속도를 발휘하도록 개발됨 PCL 5 기반의 타사 및 사용자 정의 소프트웨어 프로그램과는 완벽하게 호환되지 않을 수도 있음

유선 네트워크 문제 해결

소개

다음 항목을 검사하여 프린터가 네트워크와 통신 중인지 확인하십시오. 시작하기 전에 프린터 제어판에서 구성 페이지를 인쇄하여 이 페이지에 나열된 프린터 IP 주소를 찾습니다.

- [물리적 연결 불량](#)
- [컴퓨터가 프린터에 대해 잘못된 IP 주소 사용](#)
- [컴퓨터가 프린터와 통신할 수 없음](#)
- [프린터가 네트워크에 대해 잘못된 링크 및 이중 방식 설정 사용](#)
- [새 소프트웨어 프로그램의 호환 문제](#)
- [컴퓨터 또는 워크스테이션의 설정이 올바르지 않음](#)
- [프린터가 비활성화되었거나 기타 네트워크 설정이 올바르지 않음](#)

 **참고:** HP는 P2P 네트워킹을 지원하지 않습니다. 이 기능은 Microsoft 운영 체제의 기능이며 HP 프린터 드라이버의 기능이 아닙니다. 자세한 내용은 Microsoft(www.microsoft.com)를 참조하십시오.

물리적 연결 불량

1. 프린터가 올바른 길이의 케이블을 사용하여 올바른 네트워크 포트에 연결되어 있는지 확인합니다.
2. 케이블이 제대로 연결되어 있는지 확인합니다.
3. 프린터 뒷면의 네트워크 포트 연결을 살피고 주황색 작동 표시등과 녹색 링크 상태 표시등이 켜져 있는지 확인합니다.
4. 문제가 계속되면 허브에서 다른 케이블이나 포트를 사용합니다.

컴퓨터가 프린터에 대해 잘못된 IP 주소 사용

1. 프린터 속성을 열고 **포트** 탭을 클릭합니다. 프린터의 현재 IP 주소가 선택되어 있는지 확인합니다. 프린터 IP 주소는 프린터 구성 페이지에 나와 있습니다.
2. HP 표준 TCP/IP 포트를 사용하여 프린터를 설치한 경우 **IP 주소가 변경된 경우에도 항상 이 프린터에 인쇄** 상자를 선택합니다.
3. Microsoft 표준 TCP/IP 포트를 사용하여 프린터를 설치한 경우 IP 주소 대신 호스트 이름을 사용합니다.
4. IP 주소가 올바른 경우 프린터를 삭제하고 다시 추가합니다.

컴퓨터가 프린터와 통신할 수 없음

1. 네트워크에 ping을 수행하여 네트워크 통신을 테스트합니다.
 - a. 컴퓨터에서 명령줄 프롬프트를 엽니다.

- Windows의 경우 **시작**과 **실행**을 차례로 클릭한 다음 cmd를 입력하고 **Enter**를 누릅니다.
 - OS X의 경우 **응용 프로그램, 유틸리티**로 이동하고 **터미널**을 엽니다.
- b. ping 다음에 프린터의 IP 주소를 입력합니다.
 - c. 창에 왕복 시간이 표시되면 네트워크가 작동 중입니다.
2. ping 명령이 실행되지 않으면, 네트워크 허브가 켜져 있는지 확인하고 네트워크 설정, 프린터, 컴퓨터가 모두 동일한 네트워크에 구성되어 있는지 확인합니다.

프린터가 네트워크에 대해 잘못된 링크 및 이중 방식 설정 사용

이 설정은 자동 모드(기본 설정)로 두는 것이 좋습니다. 이 설정을 변경하면 반드시 네트워크에 대한 설정도 변경해야 합니다.

새 소프트웨어 프로그램의 호환 문제

새 소프트웨어 프로그램이 올바르게 설치되었으며 올바른 프린터 드라이버를 사용하는지 확인합니다.

컴퓨터 또는 워크스테이션의 설정이 올바르지 않음

1. 네트워크 드라이버, 프린터 드라이버 및 네트워크 리디렉션 설정을 확인합니다.
2. 운영 체제가 올바르게 구성되었는지 확인합니다.

프린터가 비활성화되었거나 기타 네트워크 설정이 올바르지 않음

1. 구성 페이지를 검토하여 네트워크 프로토콜의 상태를 확인합니다. 필요한 경우 프로토콜을 활성화 하십시오.
2. 필요한 경우 네트워크 설정을 다시 구성합니다.

색인

기호/숫자

550매 용지함
부품 번호 26
용지 걸림 해결 91

A

AirPrint 48
Android 장치
에서 인쇄 48

B

Bonjour
확인 중 54

E

EconoMode 설정 106
Embedded Web Server(EWS)
기능 54
암호 지정 67
EWS(Embedded Web Server)
네트워크 연결 54
열기 63
Explorer, 지원 버전
HP Embedded Web Server 54

H

HP Embedded Web Server
HP Web Services 58
기타 링크 목록 60
네트워크 설정 59
문제 해결 도구 57
보안 설정 58
인쇄 설정 57
일반 구성 56
정보 페이지 56
HP Embedded Web Server(EWS)
기능 54
HP ePrint 46
HP ePrint 소프트웨어 47

HP EWS(Embedded Web Server)

네트워크 설정 변경 63
네트워크 연결 54
열기 63
HP Utility 61
HP Utility, OS X 61
HP Web Jetadmin 72
HP Web Services
활성화 58
HP 고객옴지원센터 76
HP 내장 웹 서버
열기 63
제품 이름 변경 63

I

Internet Explorer, 지원 버전
HP Embedded Web Server 54
IPsec 68
IPv4 주소 64
IPv6 주소 64
IP 보안 68

J

Jetadmin, HP Web 72

L

LAN(Local Area Network)
위치 확인 4
LAN 포트
위치 확인 4

M

Mac 드라이버 설정
작업 저장 43
Mac용 HP Utility
Bonjour 61
Mac용 HP 유틸리티
기능 61

N

Netscape Navigator, 지원 버전
HP Embedded Web Server 54
NFC 부속품
부품 번호 26
NFC 인쇄 48

O

OS X
HP Utility 61

R

RJ-45 포트
위치 확인 4

T

TCP/IP
IPv4 매개변수 수동 구성 64
IPv6 매개변수 수동 구성 64

U

USB 저장 부속품
인쇄 50
USB 포트
위치 확인 4
활성화 50
USB 포트, 선택사항
부품 번호 26

W

Wi-Fi Direct 인쇄 48

기

개인 인쇄 42
걸림
원인 89
게이트웨이, 기본값 지정 64
고객 지원
온라인 76

- 고속 USB 2.0 인쇄 포트
 - 위치 확인 4
- 교체
 - 토너 카트리지 29
- 교체용 부품
 - 부품 번호 27
- 근거리 통신 인쇄 48
- 기본 게이트웨이, 지정 64
- 기술 지원
 - 온라인 76
- 기타 링크 목록
 - HP Embedded Web Server 60

L

- 내장 웹 서버
 - 네트워크 설정 변경 63
 - 열기 63
 - 제품 이름 변경 63
- 네트워크
 - HP Web Jetadmin 72
 - IPv4 주소 64
 - IPv6 주소 64
 - 기본 게이트웨이 64
 - 서브넷 마스크 64
 - 설정, 변경 63
 - 설정, 보기 63
 - 제품 이름, 변경 63
 - 지원됨 7
- 네트워크 관리 63
- 네트워크 링크 속도 설정, 변경 65
- 네트워크 버튼
 - 위치 확인 5
- 네트워크 설정
 - HP Embedded Web Server 59
- 네트워크 양면 인쇄 설정, 변경 65

ㄷ

- 대체 레터헤드 모드 19, 22
- 도움말, 제어판 77
- 도움말 버튼
 - 위치 확인 4, 5
- 듀플렉서
 - 용지 걸림 해결 98
- 드라이버, 지원 8

ㄴ

- 레이블
 - 인쇄(Windows) 37

- 로그아웃 버튼
 - 위치 확인 5
- 로그인 버튼
 - 위치 확인 5
- ㅁ**
 - 메모리
 - 포함 7
 - 메모리 칩(토너)
 - 위치 확인 29
 - 모바일 인쇄
 - Android 장치 48
 - 모바일 인쇄, 지원되는 소프트웨어 11
 - 무게, 프린터 11
 - 무선 인쇄 서버
 - 부품 번호 26
 - 문제 해결
 - 걸림 89
 - 네트워크 문제 108
 - 용지 공급 문제 82
 - 유선 네트워크 108
 - 문제 해결 도구
 - HP Embedded Web Server 57

ㅂ

- 보안
 - 암호화된 하드 디스크 69
- 보안 설정
 - HP Embedded Web Server 58
- 봉투
 - 용지 방향 19
 - 용지함 1에 용지 넣기 18
- 봉투, 넣기 24
- 부속품
 - 부품 번호 26
 - 주문 26
- 부품 번호
 - 교체용 부품 27
 - 부속품 26
 - 소모품 27
 - 토너 카트리지 27
- 분당 페이지 수 7
- 브라우저 요구 사항
 - HP Embedded Web Server 54

ㅅ

- 사양
 - 전기 및 음향 14

- 삭제
 - 저장 작업 44
- 상태
 - HP Utility, Mac 61
- 새로 고침 버튼
 - 위치 확인 5
- 서브넷 마스크 64
- 설정
 - 출하 시 기본 설정 복원 78
- 소모품
 - 부족 시 사용 80
 - 부족 임계값 설정 80
 - 부품 번호 27
 - 상태, Mac용 HP 유틸리티로 보기 61
 - 주문 26
 - 토너 카트리지 교체 29
- 소모품 상태 104
- 소프트웨어
 - HP Utility 61
- 속도, 최적화 70
- 수동 양면
 - Windows 36
- 수동 양면 인쇄
 - Mac 39
- 쉽게 액세스할 수 있는 USB 인쇄 50
- 스탠드
 - 부품 번호 26
- 시스템 요구 사항
 - HP Embedded Web Server 54
 - 최소 11
- ㅇ**
 - 양면
 - 수동(Windows) 36
 - 양면 인쇄
 - Mac 39
 - Windows 36
 - 설정(Windows) 36
 - 수동, Windows 36
 - 수동(Mac) 39
 - 양면 인쇄(양면)
 - Windows 36
 - 언어 선택 버튼
 - 위치 확인 5
 - 에너지 사용, 최적화 70
 - 온라인 도움말, 제어판 77
 - 온라인 지원 76

- 용지
 - 걸림 89
 - 선택 105
 - 용지함 1에 용지 넣기 18
 - 용지함 1 용지 방향 19
 - 용지함 2 및 550매 용지함 방
향 22
 - 용지함 2 및 550매 용지함에 넣
기 20
- 용지, 주문 26
- 용지 걸림
 - 550매 용지함 91
 - 듀플렉서 98
 - 용지함 1 89
 - 용지함 2 91
 - 위치 88
 - 자동 검색 89
 - 출력 용지함 97
 - 토너 카트리지 영역 94
 - 퓨저 96
 - 후면 도어 96
- 용지 넣기
 - 용지함 1에 용지 넣기 18
 - 용지함 2 및 550매 용지함 20
- 용지 종류
 - 선택(Mac) 40
 - 선택(Windows) 37
- 용지 픽업 문제
 - 해결 82, 84
- 용지함
 - 부품 번호 26
 - 용량 7
 - 위치 확인 2
 - 포함 7
- 용지함, 출력
 - 위치 확인 2
- 용지함1
 - 봉투 넣기 24
- 용지함 1
 - 용지 걸림 해결 89
 - 용지 방향 19
- 용지함 2
 - 용지 걸림 해결 91
- 용지함 2 및 550매 용지함
 - 넣기 20
 - 용지 방향 22
- 운영 체제, 지원 8
- 웹 브라우저 요구 사항
 - HP Embedded Web Server 54

- 웹 사이트
 - HP Web Jetadmin, 다운로드 72
 - 고객 지원 76
- 음향 사양 14
- 이더넷(RJ-45)
 - 위치 확인 4
- 인쇄
 - USB 저장 부속품 50
 - 저장 작업 44
- 인쇄 드라이버, 지원 8
- 인쇄 설정
 - HP Embedded Web Server 57
- 인쇄 용지
 - 용지함 1에 용지 넣기 18
- 인쇄 작업 저장 42
- 인터페이스 포트
 - 위치 확인 4
- 일련 번호
 - 위치 확인 3
- 일반 구성
 - HP Embedded Web Server 56

ㅈ

- 작업, 저장
 - Mac 설정 43
- 작업, 저장됨
 - 만들기(Windows) 42
- 삭제 44
- 인쇄 44
- 작업 저장
 - Windows에서 42
- 잠금
 - 포맷터 68
- 저장, 작업
 - Mac 설정 43
- 저장 작업
 - 만들기(Windows) 42
- 삭제 44
- 생성(Mac) 43
- 인쇄 44
- 전기 사양 14
- 전력
 - 소모 14
- 전력 사용량
 - 1W 이하 70
- 전원 스위치
 - 위치 확인 2
- 전원 연결
 - 위치 확인 3

- 절전 모드 70
- 절전 버튼
 - 위치 확인 5
- 정보 페이지
 - HP Embedded Web Server 56
- 제어판
 - 도움말 77
 - 위치 확인 2
 - 위치 확인 기능 4, 5
- 제품 번호
 - 위치 확인 3
- 주문
 - 소모품 및 부속품 26
- 중지 버튼
 - 위치 확인 4, 5
- 지원
 - 온라인 76

ㅊ

- 청소
 - 용지 경로 104
- 출력 용지함
 - 용지 걸림 해결 97
 - 위치 확인 2
- 출하 시 기본 설정 복원 78

ㅋ

- 카트리지
 - 교체 29
 - 부품 번호 29
- 켜짐/꺼짐 버튼
 - 위치 확인 2
- 크기, 프린터 11
- 키패드
 - 위치 확인 2

ㅌ

- 토너 수집 장치
 - 위치 확인 3
- 토너 카트리지
 - 교체 29
 - 부족 시 사용 80
 - 부족 임계값 설정 80
 - 부품 29
 - 부품 번호 27, 29
- 토너 카트리지 상태 104
- 토너 카트리지 영역
 - 용지 걸림 해결 94

투명 필름
인쇄(Windows) 37
특수 용지
인쇄(Windows) 37

표

파일 업로드, Mac 61
팩스 포트
위치 확인 4
펌웨어
업데이트, Mac 61
포맷터
위치 확인 3
포트
위치 확인 4
폰트
업로드, Mac 61
퓨저
용지 걸림 해결 96
프린터 상태 4, 5

ㅎ

하드 드라이브
부품 번호 26
하드 디스크
암호화 69
한 장에 여러 페이지
선택(Mac) 40
선택(Windows) 37
인쇄(Mac) 40
인쇄(Windows) 37
홈 버튼
위치 확인 4, 5
후면 도어
용지 걸림 해결 96